



Gobierno de Canarias
Consejería de Economía y Hacienda
Viceconsejería de Economía y Asuntos
Económicos con la Unión Europea
Dirección General de Promoción Económica (*)

Informe Mensual de Coyuntura Socioeconómica

Enero 2009

(*) Con la colaboración de la Dirección General de Promoción Económica
Consejería de Economía y Hacienda

ÍNDICE

| | | |
|---------------|--|-----------|
| I. | ÍNDICE DE PRECIOS DE CONSUMO | 5 |
| II. | MERCADO LABORAL | |
| 1. | PARO REGISTRADO | 6 |
| 2. | CONTRATAACIONES REGISTRADAS | 8 |
| 3. | TRABAJADORES AFILIADOS A LA SEGURIDAD SOCIAL | 9 |
| 4. | ENCUESTA DE POBLACIÓN ACTIVA | 10 |
| III. | INDICADORES DE OFERTA Y DEMANDA | |
| 1. | ACTIVIDAD DEL SECTOR TURÍSTICO | 12 |
| A. | ENTRADA DE TURISTAS EXTRANJEROS | 12 |
| B. | ENCUESTA DE OCUPACIÓN EN ALOJAMIENTOS TURÍSTICOS | 17 |
| | B.1. Número de viajeros entrados y estancia media | 17 |
| | B.2. Grado de ocupación y personal empleado | 18 |
| | B.3. Análisis provincial de los establecimientos hoteleros | 19 |
| C. | ÍNDICE DE PRECIOS E INGRESOS HOTELEROS | 20 |
| 2. | MATRICULACIONES DE VEHÍCULOS EN CANARIAS | 21 |
| 3. | ÍNDICES DE COMERCIO AL POR MENOR | 22 |
| 4. | ÍNDICE DE PRODUCCIÓN INDUSTRIAL | 23 |
| 5. | TRÁFICO PORTUARIO | 24 |
| IV. | ESTADÍSTICA DE SOCIEDADES MERCANTILES | 27 |
| V. | CONCLUSIONES | 28 |
| ANEXO. | INDICADORES DE COYUNTURA DE LA ECONOMÍA INSULAR | |
| | INDICADORES DE COYUNTURA DE LA ECONOMÍA ESPAÑOLA | |

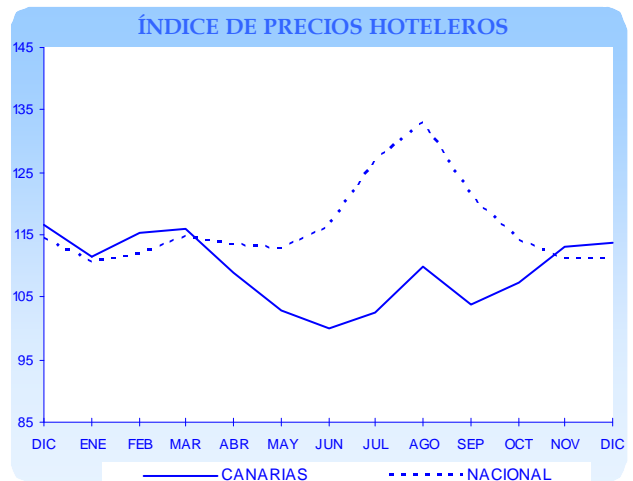
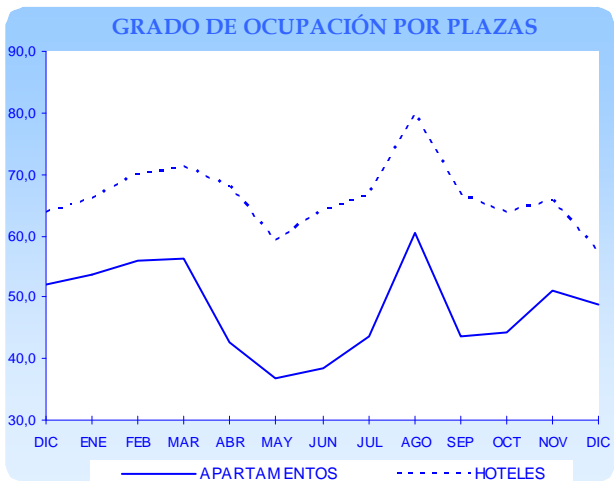
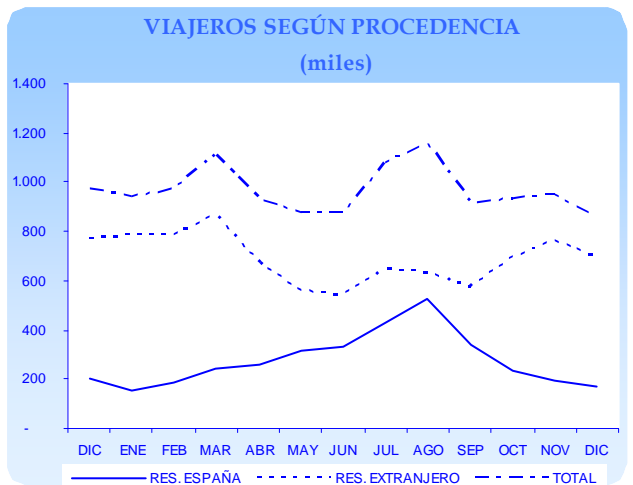
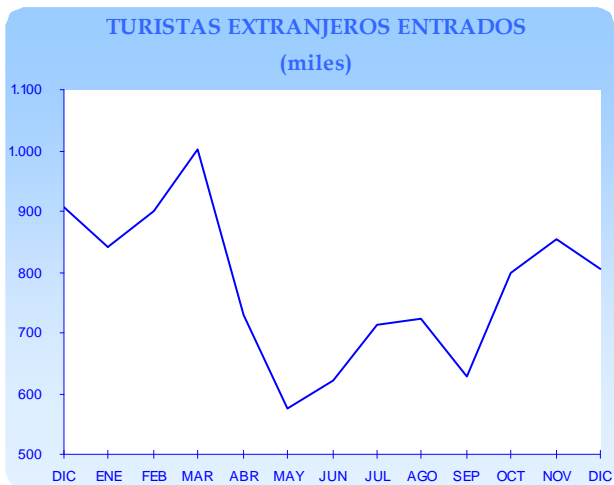
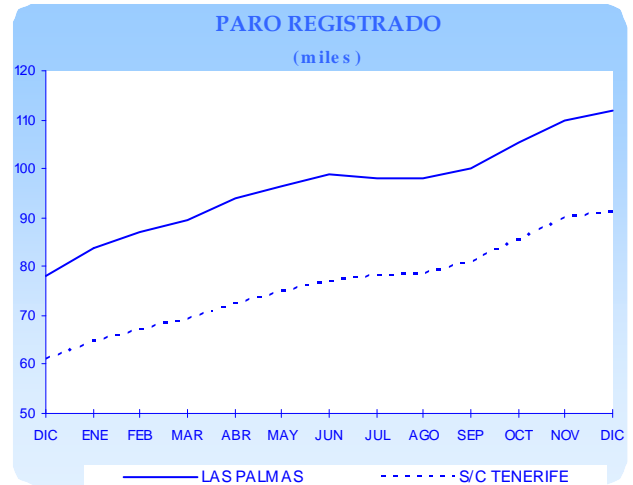
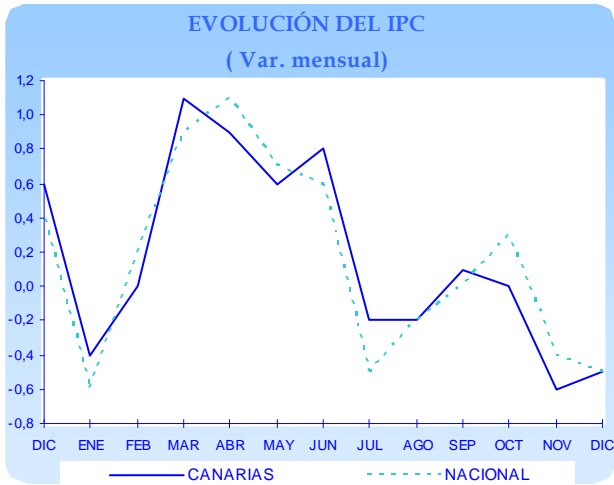

I. IPC

Según los últimos datos de inflación hechos públicos por el Instituto Nacional de Estadística, los precios de la cesta de consumo en Canarias descendieron cinco décimas durante diciembre de 2008 en comparación con el mes anterior, al igual que ocurría en el conjunto del Estado.

Trasladando la comparativa a lo sucedido durante idéntico mes del periodo anterior, observamos que los precios en Canarias han cerrado el año registrando un incremento del 1,6%, superando, de este modo, en dos décimas, la media nacional que se fijó en el 1,4 por ciento.

Desde el punto de vista mensual, la contención de los precios que hemos observado en las Islas, obedece, principalmente, al descenso que ha registrado el grupo «Transportes», estimado en un 2,9%, en un contexto de desaceleración de los precios internacionales del crudo.

Con un carácter más moderado, también han destacado los descensos registrados por los grupos «Vestido y calzado» y «Comunicaciones», al cifrar tasas de variación negativas del orden del 0,6% y del 0,5%, respectivamente, seguidos del grupo «Alimentos y bebidas no alcohólicas», que disminuyó tres décimas.

Por el contrario, los grupos que registraron variaciones positivas en los precios fueron «Ocio y cultura», con un incremento del 0,8%, «Menaje», que aumentó 3 décimas,

Variación mensual del IPC.

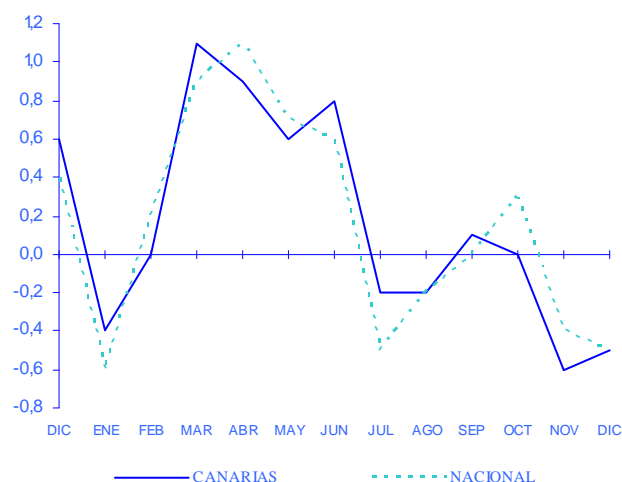

y «Hoteles, cafés y restaurantes», y «Bebidas alcohólicas y tabaco», que registraron incrementos de dos décimas.

Respecto a la estadística interanual, los grupos más inflacionistas durante 2008 fueron «Bebidas alcohólicas y tabaco», «Vivienda», y «Enseñanza», con unas tasas del 5,8%, 4,9%, y 4,6%, respectivamente.

Del otro lado, el grupo «Transporte» saldó el año con el mayor descenso interanual de precios, al caer éstos en un 3,7 por ciento.

Por su parte, la inflación subyacente terminó el año creciendo a una tasa anual del 2,3%, una décima inferior al resultado registrado en el conjunto de la nación.

Tabla I.1. VARIACIÓN DEL ÍNDICE DE PRECIOS DE CONSUMO. Diciembre 2008

| | CANARIAS | | | NACIONAL | | |
|------------------------------------|--------------|-----------------|----------------|--------------|-----------------|----------------|
| | Var. Mensual | Var. Interanual | Var. Acumulada | Var. Mensual | Var. Interanual | Var. Acumulada |
| ALIMENTOS y BEBIDAS NO ALCOHÓLICAS | -0,3 | 4,3 | 4,3 | 0,2 | 2,4 | 2,4 |
| BEBIDAS ALCOHÓLICAS y TABACO | 0,2 | 5,8 | 5,8 | 0,0 | 3,9 | 3,9 |
| VESTIDO y CALZADO | -0,6 | 0,3 | 0,3 | -1,3 | 0,5 | 0,5 |
| VIVIENDA | 0,1 | 4,9 | 4,9 | -0,5 | 5,9 | 5,9 |
| MENAJE | 0,3 | 1,7 | 1,7 | 0,2 | 2,6 | 2,6 |
| MEDICINA | 0,0 | -0,6 | -0,6 | -0,1 | 0,3 | 0,3 |
| TRANSPORTE | -2,9 | -3,7 | -3,7 | -3,4 | -5,6 | -5,6 |
| COMUNICACIONES | -0,5 | -0,3 | -0,3 | -0,5 | -0,3 | -0,3 |
| OCIO y CULTURA | 0,8 | -0,4 | -0,4 | 1,4 | 0,3 | 0,3 |
| ENSEÑANZA | 0,0 | 4,6 | 4,6 | 0,1 | 4,0 | 4,0 |
| HOTELES, CAFES y RESTAURANTES | 0,2 | 3,7 | 3,7 | 0,0 | 4,0 | 4,0 |
| OTROS | -0,1 | 2,8 | 2,8 | 0,1 | 3,5 | 3,5 |
| GENERAL | -0,5 | 1,6 | 1,6 | -0,5 | 1,4 | 1,4 |

Fuente: INE
Elaboración propia

II.1. Paro registrado

Durante el pasado mes de diciembre de 2008, el paro registrado en las listas del Servicio Canario de Empleo ascendió a 202.993 desempleados, experimentándose así un nuevo ascenso mensual en lo que va de año que, en términos absolutos, se ha cifrado en 3.104 personas, lo que equivale a un aumento relativo del 1,55%, respecto del mes anterior.

En términos interanuales, el comportamiento del desempleo experimenta igualmente un nuevo ascenso, esta vez del 45,95%, equivalente a 63.912 parados más.

Por provincias, y retomando la comparativa mensual, la estadística oficial traslada a los dos ámbitos considerados el ascenso general que hemos comentado, con tasas de variación similares que, en el caso de Las Palmas, se estimó en un 1,81%, y en un 1,23% en el caso de Santa Cruz de

Tenerife.

Del mismo modo, en términos interanuales, los últimos datos permiten constatar una nueva aceleración del desempleo en las dos provincias, al estimar tasas de variación que alcanzaron el 49,39% en la provincia de Santa Cruz de Tenerife, y el 43,27%, en la provincia de Las Palmas.

Al finalizar el año, se contabilizan 33.818 parados más en la provincia de Las Palmas respecto a diciembre de 2007, y 30.094 más en la provincia occidental.

Atendiendo a cada una de las ramas productivas, el incremento que ha registrado el desempleo afectó, con carácter general, a todos los sectores, en especial la construcción, donde el número de parados creció a razón de un 6,12% mensual, seguida de la industria, donde se apreció un incremento del 2,28%, agricultura, con un 1,07% y servicios con un 0,52 por ciento.

En términos interanuales también ha destacado el sector de la construcción que ha visto aumentar el número de

Tabla II.1.1. PARO REGISTRADO POR SECTORES ECONÓMICOS

| | DIC.07 | NOV.08 | DIC.08 | Variación mensual | | Variación interanual | |
|---------------------|---------|---------|---------|-------------------|-------|----------------------|--------|
| | | | | Diferencia | % | Diferencia | % |
| AGRICULTURA | | | | | | | |
| LAS PALMAS | 2.220 | 2.938 | 2.961 | 23 | 0,78 | 741 | 33,38 |
| S/C TENERIFE | 1.660 | 2.502 | 2.537 | 35 | 1,40 | 877 | 52,83 |
| CANARIAS | 3.880 | 5.440 | 5.498 | 58 | 1,07 | 1.618 | 41,70 |
| INDUSTRIA | | | | | | | |
| LAS PALMAS | 3.106 | 4.312 | 4.407 | 95 | 2,20 | 1.301 | 41,89 |
| S/C TENERIFE | 2.731 | 3.873 | 3.965 | 92 | 2,38 | 1.234 | 45,18 |
| CANARIAS | 5.837 | 8.185 | 8.372 | 187 | 2,28 | 2.535 | 43,43 |
| CONSTRUCCION | | | | | | | |
| LAS PALMAS | 10.394 | 18.639 | 19.744 | 1.105 | 5,93 | 9.350 | 89,96 |
| S/C TENERIFE | 9.913 | 19.646 | 20.885 | 1.239 | 6,31 | 10.972 | 110,68 |
| CANARIAS | 20.307 | 38.285 | 40.629 | 2.344 | 6,12 | 20.322 | 100,07 |
| SERVICIOS | | | | | | | |
| LAS PALMAS | 52.233 | 70.653 | 71.541 | 888 | 1,26 | 19.308 | 36,97 |
| S/C TENERIFE | 40.665 | 56.455 | 56.230 | -225 | -0,40 | 15.565 | 38,28 |
| CANARIAS | 92.898 | 127.108 | 127.771 | 663 | 0,52 | 34.873 | 37,54 |
| S.E.A. | | | | | | | |
| LAS PALMAS | 10.194 | 13.429 | 13.312 | -117 | -0,87 | 3.118 | 30,59 |
| S/C TENERIFE | 5.965 | 7.442 | 7.411 | -31 | -0,42 | 1.446 | 24,24 |
| CANARIAS | 16.159 | 20.871 | 20.723 | -148 | -0,71 | 4.564 | 28,24 |
| TOTAL | | | | | | | |
| LAS PALMAS | 78.147 | 109.971 | 111.965 | 1.994 | 1,81 | 33.818 | 43,27 |
| S/C TENERIFE | 60.934 | 89.918 | 91.028 | 1.110 | 1,23 | 30.094 | 49,39 |
| CANARIAS | 139.081 | 199.889 | 202.993 | 3.104 | 1,55 | 63.912 | 45,95 |

Fuente: INEM
Elaboración propia.

Tasa de variación interanual del paro.

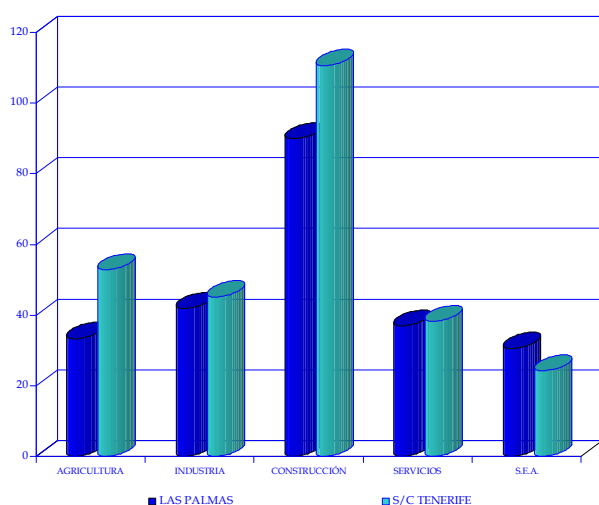

parados de hace un año en un 100,07% , lo que se traduce en un aumento de 20.322 desempleados en dicho sector.

Por lo que respecta al sector servicios, al que se circunscribe el 62,94% de los parados registrados en

Canarias, incrementó su número de desempleados en 34.873 efectivos respecto de diciembre de 2007, equivalente a un 37,54 por ciento.

En lo que concierne al resto de los sectores productivos, la industria saldó el periodo con una variación interanual del 43,43%, un resultado muy similar al registrado por la agricultura que vio incrementar el número de desempleados en un 41,70 por ciento.

Por su parte, el colectivo de demandantes «sin empleo anterior», supera en un 28,24% el número de efectivos contabilizado hace un año.

En un análisis por género del demandante observamos que de los 202.993 parados registrados en el Archipiélago, 100.170 son mujeres y 102.823 fueron hombres.

En comparación con el mes inmediatamente anterior, se ha observado que, mientras el número de mujeres desempleadas ha descendido en 1.055 féminas, en el caso del segmento masculino, éste ha aumentado en 4.159 efectivos.

Tabla II.1.2. PARO REGISTRADO SEGÚN SEXO.

| | HOMBRES | | MUJERES | | Diferencia mensual | |
|---------------------|---------|---------|---------|---------|--------------------|---------|
| | NOV.08 | DIC.08 | NOV.08 | DIC.08 | HOMBRES | MUJERES |
| AGRICULTURA | | | | | | |
| LAS PALMAS | 1.094 | 1.142 | 1.844 | 1.819 | 48 | -25 |
| S/C TENERIFE | 1.011 | 1.055 | 1.491 | 1.482 | 44 | -9 |
| CANARIAS | 2.105 | 2.197 | 3.335 | 3.301 | 92 | -34 |
| INDUSTRIA | | | | | | |
| LAS PALMAS | 2.628 | 2.750 | 1.684 | 1.657 | 122 | -27 |
| S/C TENERIFE | 2.416 | 2.553 | 1.457 | 1.412 | 137 | -45 |
| CANARIAS | 5.044 | 5.303 | 3.141 | 3.069 | 259 | -72 |
| CONSTRUCCION | | | | | | |
| LAS PALMAS | 17.564 | 18.654 | 1.075 | 1.090 | 1.090 | 15 |
| S/C TENERIFE | 18.205 | 19.466 | 1.441 | 1.419 | 1.261 | -22 |
| CANARIAS | 35.769 | 38.120 | 2.516 | 2.509 | 2.351 | -7 |
| SERVICIOS | | | | | | |
| LAS PALMAS | 27.873 | 28.825 | 42.780 | 42.716 | 952 | -64 |
| S/C TENERIFE | 21.519 | 21.944 | 34.936 | 34.286 | 425 | -650 |
| CANARIAS | 49.392 | 50.769 | 77.716 | 77.002 | 1.377 | -714 |
| S.E.A. | | | | | | |
| LAS PALMAS | 4.011 | 4.058 | 9.418 | 9.254 | 47 | -164 |
| S/C TENERIFE | 2.343 | 2.376 | 5.099 | 5.035 | 33 | -64 |
| CANARIAS | 6.354 | 6.434 | 14.517 | 14.289 | 80 | -228 |
| TOTAL | | | | | | |
| LAS PALMAS | 53.170 | 55.429 | 56.801 | 56.536 | 2.259 | -265 |
| S/C TENERIFE | 45.494 | 47.394 | 44.424 | 43.634 | 1.900 | -790 |
| CANARIAS | 98.664 | 102.823 | 101.225 | 100.170 | 4.159 | -1.055 |

Fuente: INEM
Elaboración propia.

II.2. Contrataciones registradas

Durante el mes de diciembre de 2008, el volumen de contrataciones realizadas en las oficinas del SCE disminuyó un 24,09%, con relación al mes anterior, hasta contabilizar un total de 43.940 contratos.

Atendiendo a los datos de la **tabla II.2.1**, la evolución seguida en cada provincia pone de manifiesto un comportamiento de mismo signo pero distinta intensidad en los dos ámbitos considerados.

Tal y como podemos observar, mientras en Santa Cruz de Tenerife se cerraba el último mes del año con una disminución en la contratación de un 19,57%, en la provincia de Las Palmas el descenso se cifraba en un 28,06% mensual, lo que equivalía a 8.639 contratos menos.

Con ello, el volumen total de contrataciones efectuadas en los dos sistemas provinciales canarios se cifró, en Las Palmas, en los 22.145, y en Santa Cruz de Tenerife en los 21.795 contratos.

Atendiendo a cada una de las ramas de actividad, se constata que la caída de la contratación afectó con carácter generalizado a todos los sectores, pero de un modo especial al sector de la construcción, que registró una

caída mensual de un 47,78% en Canarias.

A este descenso le siguió la caída en el sector agrícola, estimada en un 39,30%, seguida de la industria donde se apreció un descenso 34,99%, y los servicios donde la contratación disminuyó en un 20,32 por ciento.

En términos absolutos, el sector servicios concentra casi el 89% de los contratos firmados durante el mes de diciembre en el conjunto del Archipiélago, seguido de construcción donde se firmó el 7,69 por ciento.

Según su tipología, durante el último mes del año, la formalización de contratos de duración determinada experimentó un retroceso de un 27,59%, con respecto al mes de anterior, que en valores absolutos supuso 14.003 contrataciones menos, hasta situarse en un total de 36.753.

Por lo que respecta a la contratación de carácter indefinida, según las estadísticas oficiales, experimentó un descenso del 30,45% mensual, lo que supuso pasar de 6.906 contratos efectuados en noviembre a 4.803 en diciembre.

Las dos modalidades anteriormente citadas son las de mayor importancia relativa, ya que representan, en conjunto, casi el 95% del total de contratos registrados en Canarias durante el pasado mes de diciembre.

Tabla II.2.1 VARIACIÓN MENSUAL DE LAS CONTRATACIONES POR SECTOR ECONÓMICO.*

| | NOV.08 | DIC.08 | Diferencia | Var. |
|---------------------|--------|--------|------------|--------|
| AGRICULTURA | | | | |
| LAS PALMAS | 674 | 383 | -291 | -43,18 |
| S/C TENERIFE | 443 | 295 | -148 | -33,41 |
| CANARIAS | 1.117 | 678 | -439 | -39,30 |
| INDUSTRIA | | | | |
| LAS PALMAS | 692 | 514 | -178 | -25,72 |
| S/C TENERIFE | 614 | 335 | -279 | -45,44 |
| CANARIAS | 1.306 | 849 | -457 | -34,99 |
| CONSTRUCCION | | | | |
| LAS PALMAS | 3.102 | 1.498 | -1.604 | -51,71 |
| S/C TENERIFE | 3.370 | 1.882 | -1.488 | -44,15 |
| CANARIAS | 6.472 | 3.380 | -3.092 | -47,78 |
| SERVICIOS | | | | |
| LAS PALMAS | 26.316 | 19.750 | -6.566 | -24,95 |
| S/C TENERIFE | 22.672 | 19.283 | -3.389 | -14,95 |
| CANARIAS | 48.988 | 39.033 | -9.955 | -20,32 |
| TOTAL | | | | |
| LAS PALMAS | 30.784 | 22.145 | -8.639 | -28,06 |
| S/C TENERIFE | 27.099 | 21.795 | -5.304 | -19,57 |
| CANARIAS | 57.883 | 43.940 | -13.943 | -24,09 |

Tabla II.2.2 VARIACIÓN MENSUAL DE LAS CONTRATACIONES POR TIPO DE CONTRATO.*

| | NOV.08 | DIC.08 | Diferencia | Var. |
|-----------------------|--------|--------|------------|----------|
| INDEFINIDOS | | | | |
| LAS PALMAS | 3.915 | 2.418 | -1.497 | -38,24 |
| S/C TENERIFE | 2.991 | 2.385 | -606 | -20,26 |
| CANARIAS | 6.906 | 4.803 | -2.103 | -30,45 |
| DURAC. DETERM. | | | | |
| LAS PALMAS | 26.749 | 17.766 | -8.983 | -33,58 |
| S/C TENERIFE | 24.007 | 18.987 | -5.020 | -20,91 |
| CANARIAS | 50.756 | 36.753 | -14.003 | -27,59 |
| EN PRACTICAS | | | | |
| LAS PALMAS | 84 | 1.805 | 1.721 | 2.048,81 |
| S/C TENERIFE | 93 | 29 | -64 | -68,82 |
| CANARIAS | 177 | 1.834 | 1.657 | 936,16 |
| FORMACION | | | | |
| LAS PALMAS | 36 | 156 | 120 | 333,33 |
| S/C TENERIFE | 8 | 394 | 386 | 4.825,00 |
| CANARIAS | 44 | 550 | 506 | 1.150,00 |
| TOTAL | | | | |
| LAS PALMAS | 30.784 | 22.145 | -8.639 | -28,06 |
| S/C TENERIFE | 27.099 | 21.795 | -5.304 | -19,57 |
| CANARIAS | 57.883 | 43.940 | -13.943 | -24,09 |

Fuente: INEM

Elaboración propia

*Las cifras correspondientes a la provincia de Las Palmas no incluyen las contrataciones del Instituto Social de la Marina

II.3. Afiliados a la Seguridad Social en Canarias.

Llegados a este punto del informe, y para completar el análisis del mercado laboral en Canarias durante el pasado mes de diciembre, incluimos en nuestro Informe de Coyuntura Socioeconómica los registros de afiliación a la Seguridad Social, medidos a último día del mes, que publica el Ministerio de Trabajo e Inmigración.

Tabla II.3.1. AFILIADOS A LA SEGURIDAD SOCIAL POR RÉGIMENES. Diciembre 2008

| | CANARIAS | LAS PALMAS | SC TENERIFE |
|-------------------|----------|------------|-------------|
| Total | 742.151 | 389.754 | 352.397 |
| R. GENERAL | 600.339 | 316.157 | 284.182 |
| R. AUTÓNOMOS | 112.677 | 57.252 | 55.425 |
| R. AGRARIO | 15.496 | 8.342 | 7.154 |
| R. DEL MAR | 5.734 | 3.420 | 2.314 |
| R. EMP. DEL HOGAR | 7.905 | 4.583 | 3.322 |

Fuente: Ministerio de Trabajo e Inmigración

Elaboración propia

A este respecto, y a la luz de los datos oficiales, cabe advertir que en Canarias se contabilizó un total de 742.151 afiliados durante el último mes de 2008, esto es, unos 59.100 inscritos menos que durante el mismo mes del ejercicio anterior.

Este descenso absoluto en el número de afiliación se traduce en una tasa de variación negativa del 7,4% interanual.

Tal y como se observa en la tabla adjunta, la caída de la afiliación que ha experimentado Canarias resulta superior a la acontecida por el conjunto del territorio nacional, estimada en torno a un 4,6 por ciento.

Con esta variación, el total de inscritos registrados en nuestro país durante diciembre de 2008 asciende a 18.305.613 trabajadores, lo que se traduce en 890.300 afiliados menos que hace un año.

Ampliando la comparativa al conjunto de comunidades de nuestro país, cabe destacar que Canarias fue la segunda comunidad autónoma con mayor descenso relativo de la afiliación en términos interanuales, sólo superada por la Comunidad Valenciana, donde descendió un 7,9 por ciento.

Por el lado contrario, los mejores registros se encontraron en las Ciudades de Ceuta y Melilla, donde se apreció un ascenso en su número de afiliados, estimado en un 2,3% interanual, y en País Vasco, donde los afiliados cayeron un 1,3 por ciento.

En términos absolutos, cabe destacar que Cataluña, con más de 3 millones de afiliados, seguida de Andalucía, Madrid, la Comunidad Valenciana y Galicia, son las cinco comunidades con mayor volumen de afiliación del país, toda vez que estas regiones concentran más del 65% del total de los inscritos en el conjunto del territorio nacional.

En un desglose provincial, se observa que el 52,52% de los trabajadores afiliados en Canarias se encuentran en la provincia de Las Palmas, lo que equivale a 389.754 afiliados de los que un 81,24% pertenecen al Régimen General y un 14,63% lo hacen al Régimen de Autónomos.

Por su parte, Santa Cruz concentró el 47,48% restante del total de afiliados en Canarias, es decir, 352.397 trabajadores, de los cuales, el 80,64% pertenecen al Régimen General.

Tabla II.3.2 AFILIADOS A LA SEGURIDAD SOCIAL *

| | DIC.07 | DIC.08 | Var. Interanual |
|--------------------|-----------------|-----------------|--------------------|
| ANDALUCIA | 3.105,6 | 2.928,0 | -5,7 |
| ARAGON | 588,3 | 560,9 | -4,7 |
| ASTURIAS | 403,6 | 392,0 | -2,9 |
| BALEARES | 409,4 | 388,7 | -5,1 |
| CANARIAS | 801,3 | 742,2 | -7,4 |
| CANTABRIA | 226,8 | 217,6 | -4,0 |
| CASTILLA LA MANCHA | 761,3 | 722,6 | -5,1 |
| CASTILLA y LEÓN | 975,3 | 942,8 | -3,3 |
| CATALUÑA | 3.398,6 | 3.252,6 | -4,3 |
| COM. VALENCIANA | 1.992,3 | 1.834,3 | -7,9 |
| EXTREMADURA | 400,8 | 384,9 | -4,0 |
| GALICIA | 1.071,9 | 1.040,9 | -2,9 |
| MADRID | 3.049,5 | 2.949,6 | -3,3 |
| MURCIA | 588,7 | 551,3 | -6,3 |
| NAVARRA | 280,7 | 272,6 | -2,9 |
| PAIS VASCO | 968,7 | 955,9 | -1,3 |
| LA RIOJA | 133,6 | 128,4 | -3,9 |
| CEUTA Y MELILLA | 39,5 | 40,4 | 2,3 |
| NACIONAL | 19.195,9 | 18.305,6 | -4,6 |

*Miles

Fuente: Ministerio de Trabajo e Inmigración. Seguridad Social.
Elaboración propia

III.4. Encuesta de Población Activa

Según los últimos datos de la Encuesta de Población Activa relativos al cuarto trimestre de 2008, la población mayor de 16 años en Canarias asciende a 1.723.200 personas, lo que representa un aumento del 0,4% respecto del trimestre anterior, y del 2,03% en comparación con idéntico período del pasado ejercicio.

En el ámbito nacional, las estimaciones oficiales cifran el incremento de la población mayor de 16 años en un 0,22% trimestral y un 1,21% interanual.

Tasa de variación respecto al trimestre anterior.

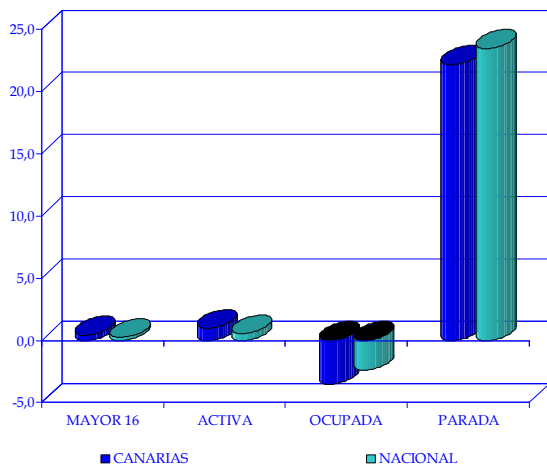

El 61,25% de la población mayor de 16 años se considera población activa, lo que equivale a 1.055.500 personas.

Este segmento poblacional ha experimentado un incremento del 0,96% trimestral y del 3,05% interanual, en el ámbito de Canarias, variaciones que resultaron, en ambos casos, superiores a las calculadas para el conjunto del país, donde la población activa ha experimentado aumentos del 0,52% y del 2,95%, respectivamente.

Tasa de actividad ocupación y paro.

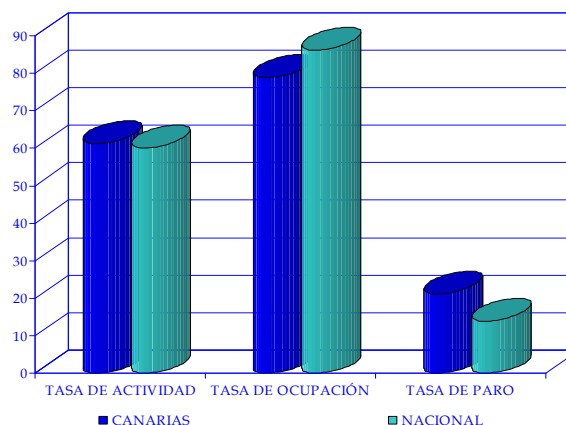

Por lo que se refiere a la población ocupada, que representa el 78,83% de la población activa en Canarias, los últimos datos oficiales han estimado un total de 832.000 empleados, evidenciándose así, una caída del empleo del 3,54%, en comparación con los datos del trimestre anterior, y del 8,72% si retrotraemos la comparativa al cuarto trimestre de 2007.

En términos absolutos, estas tasas se han traducido en la destrucción de 30.500 empleos en comparación con el

Tabla II.4.1 VARIACIÓN DE LAS TASAS DE ACTIVIDAD, OCUPACIÓN Y PARO (**)

| | NACIONAL | | | CANARIAS | | |
|----------------------|-----------|---------------------|-------------------------|-----------|---------------------|-------------------------|
| | IV T 2008 | Var. TRIM. Anterior | Var. TRIM. Año anterior | IV T 2008 | Var. TRIM. Anterior | Var. TRIM. Año anterior |
| Pob mayor de 16 años | 38.356,50 | 0,22 | 1,21 | 1.723,20 | 0,40 | 2,03 |
| Pob ACTIVA(*) | 23.064,70 | 0,52 | 2,95 | 1.055,50 | 0,96 | 3,05 |
| Pob OCUPADA(*) | 19.856,80 | -2,41 | -3,03 | 832,00 | -3,54 | -8,72 |
| Pob PARADA(*) | 3.207,90 | 23,44 | 66,42 | 223,60 | 22,19 | 98,23 |
| TASA DE ACTIVIDAD | 60,13 | 0,18 | 1,01 | 61,25 | 0,34 | 0,60 |
| TASA DE OCUPACIÓN | 86,09 | -2,58 | -5,30 | 78,83 | -3,67 | -10,16 |
| TASA DE PARO | 13,91 | 2,58 | 5,30 | 21,18 | 3,68 | 10,17 |

(*) Miles

(**) Variación en puntos porcentuales

Fuente: INE

Elaboración propia

trimestre anterior, y 79.500 en comparación con los datos de hace un año.

Evolución de la tasa de paro.

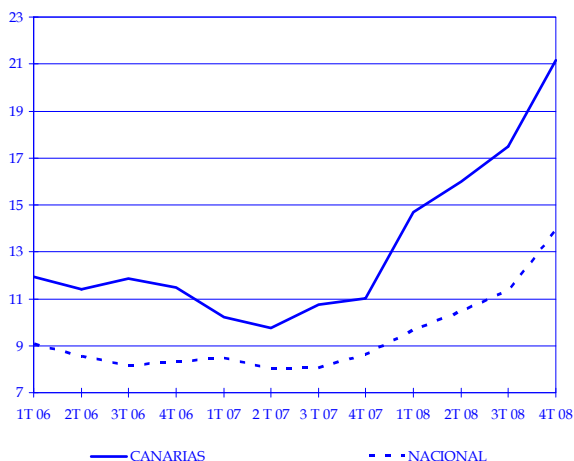

Finalmente, la EPA del cuarto trimestre del año ha estimado el número de parados en el archipiélago en 223.600 personas, lo que implica un aumento trimestral del 22,19%, y del 98,23% si comparamos con el dato del último trimestre de 2007.

Por su parte, el dato de paro en el conjunto del territorio nacional ha ascendido a 3.207.900 desempleados, estimándose tasas de crecimiento relativos del 23,44% trimestral, y del 66,42% interanual.

A la luz de los datos anteriores, la tasa de paro estimada en nuestra comunidad durante los últimos tres meses del año se sitúa en torno al 21,18%, lo que implica un aumento

de 10,17 puntos en comparación con el dato de hace un año.

Este importante aumento que experimenta la tasa de paro es perfectamente extrapolable al análisis de las dos provincias, aunque debemos anotar que es la provincia de Las Palmas donde se registra una mayor incidencia del paro al alcanzar la tasa de paro el 22,51%, frente al 19,66% de la provincia de Tenerife.

Tasa de variación respecto del trimestre anterior.

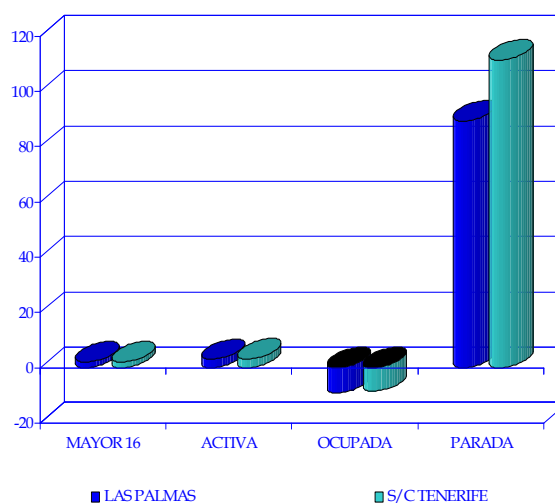

En comparación con los datos de paro de hace un año, las últimas estimaciones oficiales cifran el repunte de la tasa de paro en la provincia de Las Palmas en 10,26 puntos porcentuales, y en 10,08 puntos en el ámbito de Santa Cruz de Tenerife.

Tabla II.4.2 VARIACIÓN DE LAS TASAS DE ACTIVIDAD, OCUPACIÓN Y PARO ()**

| | LAS PALMAS | | | S/C TENERIFE | | |
|-----------------------------|------------|---------------------|-------------------------|--------------|---------------------|-------------------------|
| | IV T 2008 | Var. TRIM. Anterior | Var. TRIM. Año anterior | IV T 2008 | Var. TRIM. Anterior | Var. TRIM. Año anterior |
| Pob mayor de 16 años | 881,30 | 0,42 | 2,07 | 842,00 | 0,39 | 2,00 |
| Pob ACTIVA(*) | 564,20 | 0,09 | 3,03 | 491,30 | 1,97 | 3,06 |
| Pob OCUPADA(*) | 437,20 | -4,81 | -9,01 | 394,70 | -2,11 | -8,42 |
| Pob PARADA(*) | 127,00 | 21,65 | 89,27 | 96,60 | 22,90 | 111,38 |
| TASA DE ACTIVIDAD | 64,02 | -0,21 | 0,60 | 58,35 | 0,90 | 0,60 |
| TASA DE OCUPACIÓN | 77,49 | -3,99 | -10,26 | 80,34 | -3,35 | -10,08 |
| TASA DE PARO | 22,51 | 3,99 | 10,26 | 19,66 | 3,35 | 10,08 |

(*) Miles
 (**) Variación en puntos porcentuales
 Fuente: INE
 Elaboración propia

III.1.A. Entrada de turistas extranjeros

Durante el pasado de diciembre llegó al archipiélago canario un total de 806.457 turistas extranjeros, según los datos facilitados por Aeropuertos Españoles y Navegación Aérea (AENA), lo que supone un descenso del 11,02% con respecto al mismo mes del ejercicio precedente.

Turistas extranjeros entrados. Diciembre 2008.

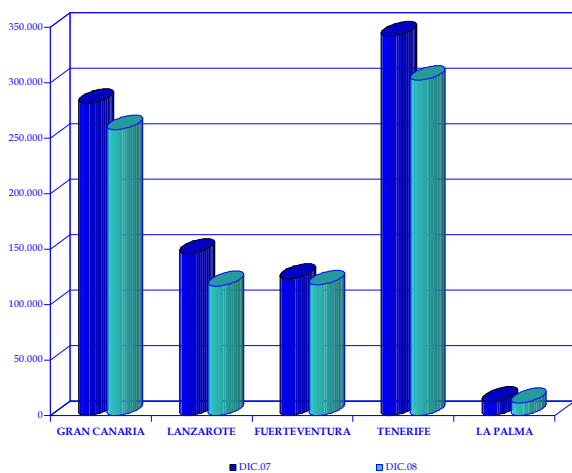

Por provincias, y circunscribiéndonos a la comparativa de carácter interanual, los últimos datos de turismo foráneo muestran un descenso similar en los dos ámbitos considerados de intensidad muy similar, pues si bien las islas orientales se apreciaba una caída de la demanda internacional de turistas del 10,66%, en el

ámbito de Santa Cruz de Tenerife, el descenso se estimó en un 11,58 por ciento interanual.

En cuanto a lo acontecido en cada una de las islas, debe destacarse, en primer lugar, que el 69,45% de los visitantes son recibidos por Gran Canaria y Tenerife, que de forma individual, representan un 31,96% y 37,49%, respectivamente, del total de turistas llegados al archipiélago durante el mes de referencia.

Variación interanual de entradas foráneas. Diciembre.

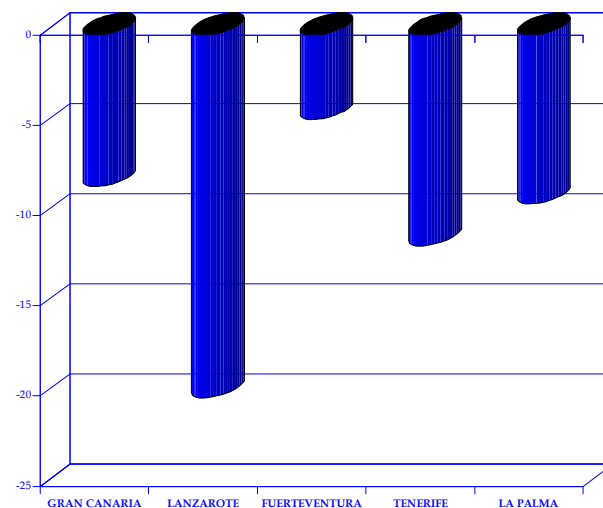

Si siguiendo con el discurso, y si bien las dos islas capitalinas han ostentado sendos descensos en la recepción de turismo foráneo, Tenerife ha destacado con una caída en las cifras de un 11,66%, un descenso solo superado por el registro de la isla de Lanzarote donde se estimó una caída de la demanda del 20,10 por ciento interanual.

Tabla III.1.A.1 NUMERO DE TURISTAS EXTRANJEROS ENTRADOS EN LAS ISLAS

| | DIC.07 | NOV.08 | DIC.08 | 2007 | 2008 | Var. Mensual | Var. Interanual | Var. Acumulada |
|--------------------|---------|---------|---------|-----------|-----------|--------------|-----------------|----------------|
| GRAN CANARIA | 281.376 | 275.655 | 257.797 | 2.715.027 | 2.685.267 | -6,48 | -8,38 | -1,10 |
| LANZAROTE | 146.240 | 128.831 | 116.850 | 1.618.335 | 1.587.237 | -9,30 | -20,10 | -1,92 |
| FUERTEVENTURA | 123.651 | 124.013 | 117.867 | 1.472.647 | 1.457.315 | -4,96 | -4,68 | -1,04 |
| TOTAL LAS PALMAS | 551.267 | 528.499 | 492.514 | 5.806.009 | 5.729.819 | -6,81 | -10,66 | -1,31 |
| TENERIFE | 342.250 | 313.008 | 302.346 | 3.412.139 | 3.362.808 | -3,41 | -11,66 | -1,45 |
| LA PALMA | 12.792 | 11.939 | 11.597 | 110.398 | 123.958 | -2,86 | -9,34 | 12,28 |
| TOTAL S/C TENERIFE | 355.042 | 324.947 | 313.943 | 3.522.537 | 3.486.766 | -3,39 | -11,58 | -1,02 |
| TOTAL CANARIAS | 906.309 | 853.446 | 806.457 | 9.328.546 | 9.216.585 | -5,51 | -11,02 | -1,20 |

FUENTE: AENA
Elaboración propia

Por su parte, la isla de Gran Canaria cerraba el último mes del año registrando una tasa de variación negativa del 8,38 por ciento.

Por lo que respecta al resto de las islas, mientras en Fuerteventura se registraba un descenso de la afluencia de turistas foráneos del 4,68%, a la Isla de La Palma arribaba un 9,34% menos de turistas que durante el mes de diciembre de 2007. Estos descensos interanuales han repercutido también a la baja en las estadísticas acumuladas de turismo receptor de todas las islas, a excepción de La Palma donde el ejercicio se ha saldado finalmente registrando un incremento del 12,28% respecto de 2007.

En términos globales, y con un total de 9.216.585 visitantes, el archipiélago hace balance del 2008 con una variación negativa del 1,20% respecto ejercicio anterior. Con la excepción comentada de La Palma, todas las islas han cerrado el ejercicio con descensos similares que han oscilado entre el 1,04 registrado en Fuerteventura y el 1,92% estimado en Lanzarote.

Atendiendo a la procedencia de los turistas, continúan siendo británicos y alemanes los que mayoritariamente deciden viajar a nuestras islas.

Tabla III.1.A.2 TURISTAS EXTRANJEROS ENTRADOS EN CANARIAS POR NACIONALIDAD. CANARIAS

| | DIC.07 | DIC.08 | Var. Interanual | Var. Acumulada |
|--------------|----------------|----------------|-----------------|----------------|
| Alemania | 231.432 | 215.065 | -7,07 | -2,86 |
| Austria | 9.562 | 7.752 | -18,93 | -7,50 |
| Bélgica | 22.047 | 21.703 | -1,56 | 2,28 |
| Dinamarca | 43.001 | 35.589 | -17,24 | -1,14 |
| Fed. Rusa | 2.246 | 2.589 | 15,27 | 18,26 |
| Finlandia | 41.766 | 39.140 | -6,29 | 0,54 |
| Francia | 7.874 | 4.518 | -42,62 | -11,61 |
| Reino Unido | 312.446 | 264.598 | -15,31 | -3,43 |
| Holanda | 30.856 | 28.279 | -8,35 | -5,70 |
| Irlanda | 34.917 | 31.444 | -9,95 | 4,08 |
| Italia | 14.255 | 10.631 | -25,42 | -19,08 |
| Noruega | 53.461 | 52.663 | -1,49 | 13,31 |
| Rep. Checa | 3.530 | 2.883 | -18,33 | -0,86 |
| Polonia | 3.226 | 5.063 | 56,94 | 66,74 |
| Suecia | 62.799 | 58.336 | -7,11 | 5,13 |
| Suiza | 14.334 | 11.406 | -20,43 | 28,06 |
| Otros | 18.557 | 14.798 | -20,26 | 1,90 |
| Total | 906.309 | 806.457 | -11,02 | -1,20 |

Fuente: AENA

En conjunto, ambos mercados han representado casi del 60% del total de visitas foráneas que ha recibido Canarias durante el pasado mes de diciembre, aunque si bien es verdad que en términos relativos ambos segmentos han experimentado sendos descensos interanuales que oscilan entre el 7,07% del mercado germano y el 15,31% del caso británico.

Variación acumulada de entradas foráneas. Diciembre

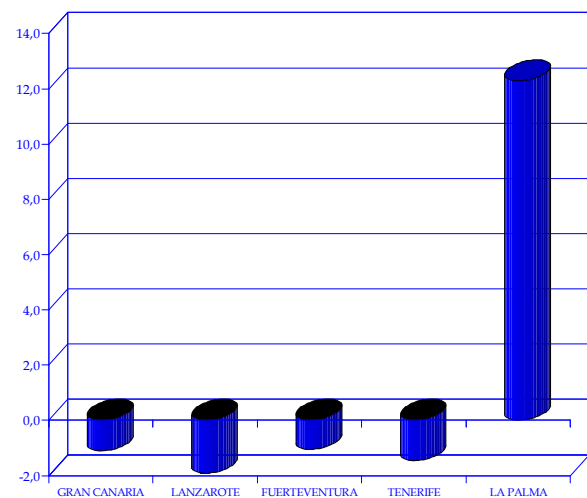

En términos acumulados, durante el pasado año, los turistas procedentes de los principales mercados emisores sumaron más de 5,8 millones de visitantes.

Llegados a este punto, cabe hacer referencia también a otros mercados emisores que, aunque si bien aún no destacan por un volumen importante en valor absoluto, si despiertan nuestro interés por su evolución.

En concreto, el segmento que ha registrado mayor incremento durante el pasado año ha sido el procedente de Polonia y Suiza al registrar incrementos que alcanzaron el 66,74%, en el primer caso, y el 28,06%, en el segundo.

A estos le siguió también la entrada de visitantes procedentes de la Federación Rusa y Noruega que superaron en un 18,26% y un 13,31% los registros del año anterior.

Por el contrario, las caídas más intensas han afectado a la entrada de turismo italiano y francés que han observado disminuciones del orden del 19,08% y del 11,61%, respectivamente.

ENTRADA DE TURISTAS EXTRANJEROS POR PROVINCIAS.

Tabla III.1.A.3 TURISTAS EXTRANJEROS ENTRADOS POR NACIONALIDAD. LAS PALMAS

| | DIC.07 | DIC.08 | Var. | Var. |
|-----------------|----------------|----------------|---------------|--------------|
| | | | Interanual | Acumulada |
| Alemania | 147.694 | 144.651 | -2,06 | -3,57 |
| Austria | 5.413 | 4.807 | -11,20 | 1,52 |
| Bélgica | 8.955 | 8.662 | -3,27 | -0,58 |
| Dinamarca | 27.006 | 22.947 | -15,03 | -0,28 |
| Federación Rusa | 0 | 0 | - | - |
| Finlandia | 25.199 | 23.964 | -4,90 | 3,72 |
| Francia | 3.903 | 2.166 | -44,50 | 2,84 |
| Reino Unido | 168.071 | 133.911 | -20,32 | -3,33 |
| Holanda | 20.850 | 19.030 | -8,73 | -6,05 |
| Irlanda | 26.953 | 23.482 | -12,88 | 1,06 |
| Italia | 7.489 | 5.210 | -30,43 | -18,11 |
| Noruega | 39.630 | 40.551 | 2,32 | 12,09 |
| República Checa | 2.470 | 1.944 | -21,30 | 0,98 |
| Polonia | 1.565 | 2.876 | 83,77 | 45,89 |
| Suecia | 46.511 | 42.445 | -8,74 | 4,48 |
| Suiza | 9.789 | 7.471 | -23,68 | 23,60 |
| Otros | 9.769 | 8.397 | -14,04 | -0,03 |
| Total | 551.267 | 492.514 | -10,66 | -1,31 |

Tabla III.1.A.4 TURISTAS EXTRANJEROS ENTRADOS POR NACIONALIDAD. S/C TENERIFE

| | DIC.07 | DIC.08 | Var. | Var. |
|-----------------|----------------|----------------|---------------|--------------|
| | | | Interanual | Acumulada |
| Alemania | 83.738 | 70.414 | -15,91 | -1,32 |
| Austria | 4.149 | 2.945 | -29,02 | -19,22 |
| Bélgica | 13.092 | 13.041 | -0,39 | 4,42 |
| Dinamarca | 15.995 | 12.642 | -20,96 | -2,66 |
| Federación Rusa | 2.246 | 2.589 | 15,27 | 16,72 |
| Finlandia | 16.567 | 15.176 | -8,40 | -4,41 |
| Francia | 3.971 | 2.352 | -40,77 | -24,01 |
| Reino Unido | 144.375 | 130.687 | -9,48 | -3,56 |
| Holanda | 10.006 | 9.249 | -7,57 | -4,92 |
| Irlanda | 7.964 | 7.962 | -0,03 | 16,69 |
| Italia | 6.766 | 5.421 | -19,88 | -20,57 |
| Noruega | 13.831 | 12.112 | -12,43 | 17,41 |
| República Checa | 1.060 | 939 | -11,42 | -4,35 |
| Polonia | 1.661 | 2.187 | 31,67 | 89,80 |
| Suecia | 16.288 | 15.891 | -2,44 | 7,02 |
| Suiza | 4.545 | 3.935 | -13,42 | 41,96 |
| Otros | 8.788 | 6.401 | -27,16 | 4,77 |
| Total | 355.042 | 313.943 | -11,58 | -1,02 |

Fuente: AENA
Elaboración propia

ENTRADA DE TURISTAS EXTRANJEROS EN ISLAS CAPITALINAS.

Tabla III.1.A.5 TURISTAS EXTRANJEROS ENTRADOS EN TENERIFE

| | DIC.07 | DIC.08 | Var. Interannual | Var. Acumulada |
|-----------------|----------------|----------------|---------------------|-------------------|
| Alemania | 76.048 | 63.456 | -16,56 | -0,83 |
| Austria | 3.756 | 2.945 | -21,59 | -12,98 |
| Bélgica | 13.092 | 12.884 | -1,59 | 2,79 |
| Dinamarca | 15.995 | 12.642 | -20,96 | -2,66 |
| Federación Rusa | 2.246 | 2.589 | 15,27 | 16,72 |
| Finlandia | 16.567 | 15.176 | -8,40 | -4,41 |
| Francia | 3.971 | 2.352 | -40,77 | -24,01 |
| Reino Unido | 142.614 | 129.125 | -9,46 | -4,48 |
| Holanda | 7.749 | 7.121 | -8,10 | -5,86 |
| Irlanda | 7.964 | 7.962 | -0,03 | 16,69 |
| Italia | 6.704 | 5.421 | -19,14 | -19,42 |
| Noruega | 13.831 | 12.112 | -12,43 | 17,41 |
| República Checa | 1.060 | 939 | -11,42 | -4,35 |
| Polonia | 1.661 | 2.187 | 31,67 | 89,80 |
| Suecia | 16.288 | 15.891 | -2,44 | 7,02 |
| Suiza | 3.916 | 3.501 | -10,60 | 26,71 |
| Otros | 8.788 | 6.043 | -31,24 | 4,40 |
| Total | 342.250 | 302.346 | -11,66 | -1,45 |

Fuente: AENA

Elaboración propia

Tabla III.1.A.6 TURISTAS EXTRANJEROS ENTRADOS EN GRAN CANARIA

| | DIC.07 | DIC.08 | Var. Interannual | Var. Acumulada |
|-----------------|----------------|----------------|---------------------|-------------------|
| Alemania | 67.387 | 70.358 | 4,41 | -0,47 |
| Austria | 3.492 | 3.134 | -10,25 | 4,38 |
| Bélgica | 6.009 | 5.883 | -2,10 | 0,40 |
| Dinamarca | 20.424 | 15.081 | -26,16 | -5,19 |
| Federación Rusa | 0 | 0 | - | - |
| Finlandia | 20.365 | 19.552 | -3,99 | 2,72 |
| Francia | 604 | 0 | -100,00 | -38,06 |
| Reino Unido | 58.758 | 45.034 | -23,36 | -9,78 |
| Holanda | 13.100 | 12.534 | -4,32 | -4,84 |
| Irlanda | 7.309 | 6.908 | -5,49 | 0,31 |
| Italia | 2.182 | 1.603 | -26,54 | -23,16 |
| Noruega | 32.655 | 33.360 | 2,16 | 12,31 |
| República Checa | 1.609 | 1.285 | -20,14 | -0,45 |
| Polonia | 404 | 1.132 | 180,20 | 80,04 |
| Suecia | 33.072 | 29.807 | -9,87 | 3,32 |
| Suiza | 6.050 | 5.086 | -15,93 | 29,42 |
| Otros | 7.956 | 7.040 | -11,51 | 2,05 |
| Total | 281.376 | 257.797 | -8,38 | -1,10 |

Fuente: AENA

Elaboración propia

ENTRADA DE TURISTAS EXTRANJEROS EN ISLAS NO CAPITALINAS.

Tabla III.1.A.7 TURISTAS EXTRANJEROS ENTRADOS EN FUERTEVENTURA

| | DIC.07 | DIC.08 | Var. Interanual | Var. Acumulada |
|-----------------|----------------|----------------|-----------------|----------------|
| Alemania | 55.631 | 52.367 | -5,87 | -3,42 |
| Austria | 1.090 | 942 | -13,58 | -2,42 |
| Bélgica | 1.150 | 1.333 | 15,91 | -4,48 |
| Dinamarca | 2.748 | 4.320 | 57,21 | 52,38 |
| Federación Rusa | 0 | 0 | - | - |
| Finlandia | 906 | 1.133 | 25,06 | 13,15 |
| Francia | 3.147 | 2.166 | -31,17 | 20,23 |
| Reino Unido | 35.146 | 33.853 | -3,68 | -1,53 |
| Holanda | 3.632 | 3.082 | -15,14 | -5,23 |
| Irlanda | 4.972 | 4.462 | -10,26 | 6,53 |
| Italia | 4.060 | 2.955 | -27,22 | -14,47 |
| Noruega | 969 | 1.038 | 7,12 | 7,27 |
| República Checa | 459 | 464 | 1,09 | 16,40 |
| Polonia | 463 | 1.093 | 136,07 | 107,43 |
| Suecia | 6.345 | 6.811 | 7,34 | 6,92 |
| Suiza | 1.696 | 1.210 | -28,66 | 18,08 |
| Otros | 1.237 | 638 | -48,42 | 1,40 |
| Total | 123.651 | 117.867 | -4,68 | -1,04 |

Tabla III.1.A.8 TURISTAS EXTRANJEROS ENTRADOS EN LANZAROTE

| | DIC.07 | DIC.08 | Var. Interanual | Var. Acumulada |
|-----------------|----------------|----------------|-----------------|----------------|
| Alemania | 24.676 | 21.926 | -11,14 | -11,34 |
| Austria | 831 | 731 | -12,03 | -3,20 |
| Bélgica | 1.796 | 1.446 | -19,49 | -0,51 |
| Dinamarca | 3.834 | 3.546 | -7,51 | 0,06 |
| Federación Rusa | 0 | 0 | - | - |
| Finlandia | 3.928 | 3.279 | -16,52 | 7,26 |
| Francia | 152 | 0 | -100,00 | -49,19 |
| Reino Unido | 74.167 | 55.024 | -25,81 | 1,09 |
| Holanda | 4.118 | 3.414 | -17,10 | -10,83 |
| Irlanda | 14.672 | 12.112 | -17,45 | -0,16 |
| Italia | 1.247 | 652 | -47,71 | -27,40 |
| Noruega | 6.006 | 6.153 | 2,45 | 11,31 |
| República Checa | 402 | 195 | -51,49 | -13,13 |
| Polonia | 698 | 651 | -6,73 | -6,34 |
| Suecia | 7.094 | 5.827 | -17,86 | 8,98 |
| Suiza | 2.043 | 1.175 | -42,49 | 13,39 |
| Otros | 576 | 719 | 24,83 | -12,78 |
| Total | 146.240 | 116.850 | -20,10 | -1,92 |

Tabla III.1.A.9 TURISTAS EXTRANJEROS ENTRADOS EN LA PALMA

| | DIC.07 | DIC.08 | Var. Interanual | Var. Acumulada |
|-----------------|---------------|---------------|-----------------|----------------|
| Alemania | 7.690 | 6.958 | -9,52 | -5,73 |
| Austria | 393 | 0 | -100,00 | -100,00 |
| Bélgica | 0 | 157 | - | - |
| Dinamarca | 0 | 0 | - | - |
| Federación Rusa | 0 | 0 | - | - |
| Finlandia | 0 | 0 | - | - |
| Francia | 0 | 0 | - | - |
| Reino Unido | 1.761 | 1.562 | -11,30 | 434,75 |
| Holanda | 2.257 | 2.128 | -5,72 | 0,15 |
| Irlanda | 0 | 0 | - | - |
| Italia | 62 | 0 | -100,00 | -59,55 |
| Noruega | 0 | 0 | - | - |
| República Checa | 0 | 0 | - | - |
| Polonia | 0 | 0 | - | - |
| Suecia | 0 | 0 | - | - |
| Suiza | 629 | 434 | -31,00 | 470,21 |
| Otros | 0 | 358 | - | - |
| Total | 12.792 | 11.597 | -9,34 | 12,28 |

Fuente: AENA
Elaboración propia

III.1.B. Encuesta de ocupación en alojamientos turísticos

B.1 Número de viajeros entrados y estancia media.

Durante el mes de diciembre de 2008, fueron alojados en los establecimientos del archipiélago un total de 859.078 viajeros, lo que supone un descenso, con relación al mismo periodo del ejercicio precedente, del 11,60%, lo que se traduce en un decremento de 112.760 visitantes respecto de la estadística de diciembre de 2007.

Del total de viajeros alojados durante el último mes del año en las Islas, el 80,56% procedían del extranjero, mientras que el 19,54% restante residían en el resto del territorio nacional. La fotografía fija del mes muestra que el número de turistas extranjeros alojados en Canarias se ha visto reducido en un 10,12% en términos interanuales, al tiempo que el turismo nacional ha descendido en un 17,24 por ciento.

Estos descensos han afectado con mayor intensidad relativa a los complejos de apartamentos donde se ha apreciado una caída de la demanda de alojamiento del 13,27%, casi tres puntos porcentuales más de lo que lo

hizo en el sector hotelero donde se registró una caída del 10,62 por ciento interanual.

En el caso concreto de la estadística de alojamiento en apartamentos turísticos, las encuestas oficiales del pasado mes de diciembre estiman una caída de la demanda nacional del 19,09% interanual y una disminución del 12,62% de los viajeros extranjeros.

Por lo que se refiere a los hoteles, y a pesar de registrar también caídas interanuales en ambos segmentos de la demanda, las disminuciones han resultado menos intensas, toda vez que la afluencia de turistas nacionales alojados en estos establecimientos descendía un 16,84%, y la de turistas extranjeros lo hacía en un 8,31 por ciento.

Todo ello ha repercutido en un descenso del número de pernoctaciones del 7,55%, que ha afectado tanto al segmento hotelero, donde este indicador advirtió un descenso del 7,12%, como en el sector extrahotelero, donde se apreció una caída del 8,05 por ciento interanual.

Con todo lo anterior, el dato de estancia media calculado para el conjunto del sector alcanza las 7,60 noches por personapuntos respecto del mismo registro del mes de diciembre de 2007.

Tabla III.1.B.1 NÚMERO DE VIAJEROS ENTRADOS Y ESTANCIA MEDIA EN CANARIAS

| | DIC.07 | NOV.08 | DIC.08 | Var. Mensual | Var. Interanual | Var. Acumulada |
|-----------------------------|------------------|------------------|------------------|-----------------|--------------------|-------------------|
| APARTAMENTOS | | | | | | |
| RESIDENTES EN ESPAÑA | 36.316 | 29.994 | 29.384 | -2,03 | -19,09 | -3,67 |
| RESIDENTES EN EL EXTRANJERO | 324.133 | 319.936 | 283.242 | -11,47 | -12,62 | -5,78 |
| TOTAL | 360.448 | 349.930 | 312.626 | -10,66 | -13,27 | -5,36 |
| TOTAL PERNOCTACIONES | 3.194.575 | 3.003.746 | 2.937.263 | -2,21 | -8,05 | -4,43 |
| ESTANCIA MEDIA | 8,86 | 8,58 | 9,40 | 0,82 | 0,54 | 0,98 |
| HOTELES | | | | | | |
| RESIDENTES EN ESPAÑA | 165.489 | 161.289 | 137.620 | -14,67 | -16,84 | 2,19 |
| RESIDENTES EN EL EXTRANJERO | 445.901 | 437.382 | 408.832 | -6,53 | -8,31 | 4,35 |
| TOTAL | 611.390 | 598.671 | 546.452 | -8,72 | -10,62 | 3,61 |
| TOTAL PERNOCTACIONES | 3.864.067 | 3.962.703 | 3.588.769 | -9,44 | -7,12 | 2,07 |
| ESTANCIA MEDIA | 6,32 | 6,62 | 6,57 | -0,05 | 0,25 | -1,48 |
| TOTAL | | | | | | |
| RESIDENTES EN ESPAÑA | 201.805 | 191.283 | 167.004 | -12,69 | -17,24 | 0,69 |
| RESIDENTES EN EL EXTRANJERO | 770.034 | 757.318 | 692.074 | -8,62 | -10,12 | 0,08 |
| TOTAL | 971.838 | 948.601 | 859.078 | -9,44 | -11,60 | 0,25 |
| TOTAL PERNOCTACIONES | 7.058.642 | 6.966.449 | 6.526.032 | -6,32 | -7,55 | -0,74 |
| ESTANCIA MEDIA | 7,26 | 7,34 | 7,60 | 0,25 | 0,33 | -1,00 |

Fuente: INE
Elaboración propia

B.2 Grado de ocupación y personal empleado.

Atendiendo al grado de ocupación por plazas, las últimas estadísticas arrojan para los establecimientos extrahoteleros un nivel del 48,83%, frente al 57,29% que se obtenía en el conjunto de hoteles.

Estas cifras evidencian, en ambos casos, un descenso interanual que en lo que afecta al conjunto de apartamentos se estimó en torno a 3,48 puntos porcentuales, y en 6,08 puntos en lo que se refiere al caso de los hoteles.

Grados de ocupación por plazas. Diciembre 2007-08.

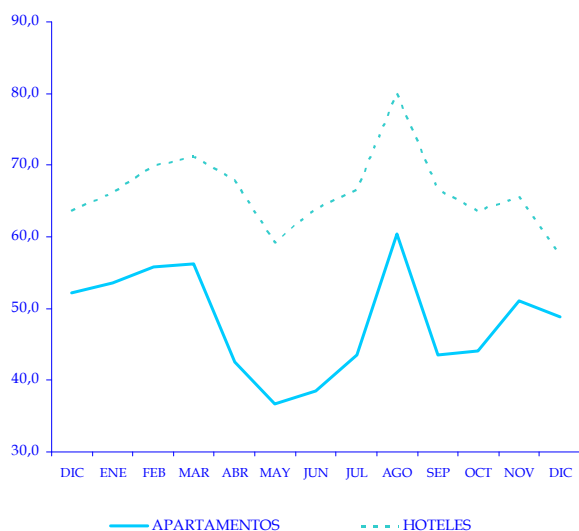

También se registran descensos en la ocupación en comparación con el mes de noviembre anterior, y nuevamente con un carácter más intenso en el sector hotelero donde se apreció un caída de la ocupación de 8,30 puntos porcentuales, frente al descenso de 2,23

Viajeros según procedencia. Diciembre 2007-08.

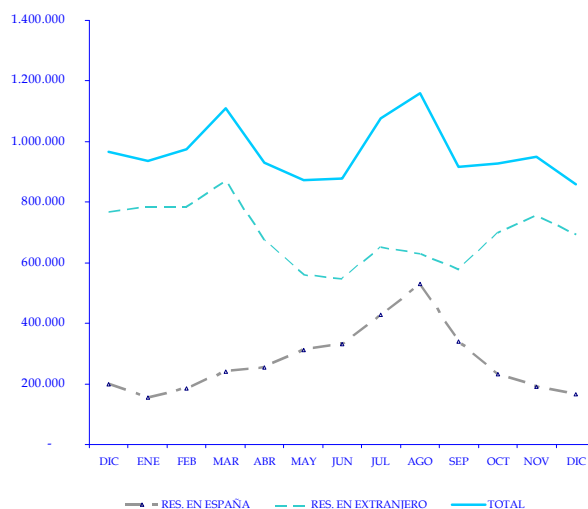

puntos que registró la ocupación en apartamentos turísticos.

Por otra parte, las estadísticas oficiales han estimado un total de 49.210 personas contratadas en el sector alojativo del archipiélago, un registro que resulta muy similar al contabilizado durante el mes de diciembre de 2007, aunque relativamente inferior al dato de noviembre anterior cuando se estimó un total de 50.053 empleados.

Del personal total estimado, el 71,45% está adscrito al sector hotelero, sumando un total de 35.161 trabajadores. En este segmento se ha apreciado un descenso mensual de la ocupación de mayor intensidad al contabilizar durante el mes de diciembre una disminución del personal del 2,2%, frente al 0,31% que registraron los complejos de apartamentos.

Tabla III.1.B.2 GRADO DE OCUPACIÓN Y PERSONAL EMPLEADO

| | DIC.07 | NOV.08 | DIC.08 | Var. Mensual | Var. Interanual |
|-----------------------|---------------|---------------|---------------|--------------|-----------------|
| APARTAMENTOS | | | | | |
| OCUP. POR PLAZAS | 52,31 | 51,06 | 48,83 | -2,23 | -3,48 |
| OCUP. POR APART. | 71,95 | 72,87 | 68,76 | -4,11 | -3,19 |
| PERSONAL | 13.801 | 14.092 | 14.049 | -0,31 | 1,80 |
| HOTELES | | | | | |
| OCUP. POR PLAZAS | 63,37 | 65,59 | 57,29 | -8,30 | -6,08 |
| OCUP. POR HAB. | 72,05 | 73,45 | 66,41 | -7,04 | -5,64 |
| PERSONAL | 35.440 | 35.961 | 35.161 | -2,22 | -0,79 |
| TOTAL PERSONAL | 49.241 | 50.053 | 49.210 | -1,68 | -0,06 |

Fuente: INE
Elaboración propia

B.3 Análisis provincial de los establecimientos hoteleros.

Ahondando en el ámbito provincial, el análisis de las cifras de viajeros entrados durante el pasado mes de diciembre refleja, en primer lugar, un descenso del volumen de turistas arribados a Las Palmas del 8,25% interanual, frente al ascenso del 18,79% que se advierte tomando como referencia lo sucedido durante el mes inmediatamente anterior. En cuanto al origen de estos visitantes, el número de turistas procedentes del interior del país descendió en un 17,45% interanual, al tiempo que las visitas foráneas disminuyeron a razón de un 5,36% en comparación con el mes de diciembre de hace un año.

Trasladando este análisis a la provincia de Santa Cruz de Tenerife, y al igual que el caso anterior, también se ha registrado una caída de la demanda de alojamiento, en este caso, del 13,31%, como consecuencia de la caídas acentuadas que han experimentado tanto la afluencia de turismo nacional como extranjero. Ambos segmentos de demanda, como decimos, cerraron el mes registrando tasas de variación interanual de signo negativo que alcanzaron el 16,31%, en el caso del turismo nacional, y el 11,99%, en el caso del turismo foráneo.

En cuanto a la estancia media por persona, debe indicarse que ésta alcanzó un valor de 6,44 noches en Las Palmas y 6,72 noches en Santa Cruz de Tenerife durante el último mes del año, lo que supone, en ambos casos, incrementos interanuales que alcanzaron las 0,12 noches, en el primer caso, y las 0,39 noches en el segundo.

En términos absolutos, el número de pernoctaciones registradas en los establecimientos hoteleros de la provincia de Las Palmas alcanzó las 1.918.248 noches durante diciembre de 2008, lo que supone, en sintonía con los indicadores anteriores, un descenso del indicador de actividad de este sector del 6,44% interanual, al igual que sucede en la provincia occidental donde se contabilizó una caída del 7,90 por ciento respecto del mismo mes del ejercicio 2007, hasta contabilizar un total de 1.670.521 pernoctaciones.

Viajeros según procedencia. Diciembre 2008.

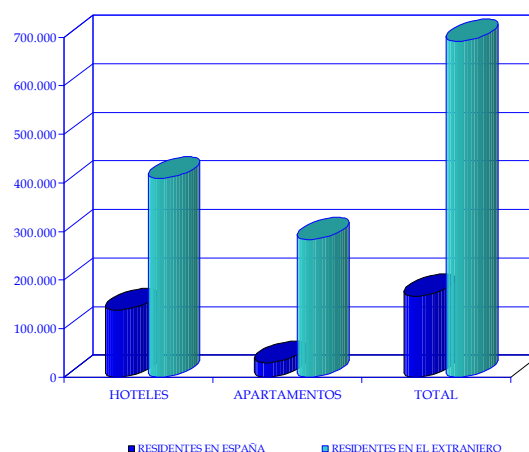

Atendiendo al grado de ocupación por plazas, y tras comparar con los datos de hace un año, el indicador muestra, para la provincia oriental, una reducción interanual de 6,22 puntos porcentuales y de 5,85 p.p. en el caso de Santa Cruz de Tenerife.

Tabla III.1.B.3 COMPARATIVA ENTRE PROVINCIAS. ESTABLECIMIENTOS HOTELEROS.

| | LAS PALMAS | | | | | SANTA CRUZ DE TENERIFE | | | | |
|-----------------------|------------|-----------|-----------|--------------|-----------------|------------------------|-----------|-----------|--------------|-----------------|
| | DIC.07 | NOV.08 | DIC.08 | Var. Mensual | Var. Interanual | DIC.07 | NOV.08 | DIC.08 | Var. Mensual | Var. Interanual |
| OCUP. POR PLAZAS | 61,63 | 66,58 | 55,41 | -11,17 | -6,22 | 65,45 | 64,36 | 59,60 | -4,76 | -5,85 |
| OCUP. POR HAB. | 70,88 | 74,19 | 65,06 | -9,13 | -5,82 | 73,43 | 72,55 | 68,05 | -4,50 | -5,38 |
| PERSONAL EMPLEADO | 19.009 | 19.185 | 18.711 | -2,47 | -1,57 | 16.431 | 16.775 | 16.450 | -1,94 | 0,12 |
| VIAJ. RES. EN ESPAÑA | 77.475 | 76.762 | 63.957 | -16,68 | -17,45 | 88.014 | 84.527 | 73.663 | -12,85 | -16,31 |
| VIAJ. RES. EN EL EXT. | 247.279 | 247.085 | 234.018 | -5,29 | -5,36 | 198.622 | 190.297 | 174.814 | -8,14 | -11,99 |
| TOTAL | 324.754 | 323.847 | 297.975 | 18,79 | -8,25 | 286.637 | 274.825 | 248.478 | -9,59 | -13,31 |
| PERNOCT. TOTALES | 2.050.206 | 2.223.040 | 1.918.248 | -13,71 | -6,44 | 1.813.861 | 1.739.663 | 1.670.521 | -3,97 | -7,90 |
| ESTANCIA MEDIA | 6,31 | 6,86 | 6,44 | -0,43 | 0,12 | 6,33 | 6,33 | 6,72 | 0,39 | 0,39 |

Fuente: INE
Elaboración propia

III.1.C. Índice de Precios e Ingresos Hoteleros

El **Índice de Precios Hoteleros (IPH)** durante el pasado mes de diciembre de 2008, registró en Canarias un aumento del 0,7% con respecto al nivel alcanzado durante el mes anterior, mientras que, por el contrario, la media del sector en el conjunto del territorio nacional cerraba el mes con una caída de los precios del 0,2 por ciento mensual.

Este resultado colocó a Canarias como la sexta región dentro del conjunto de comunidades autónomas del país, en la que más subieron los precios hoteleros, por detrás de Cantabria (10,5%), Cataluña (3,1%), Melilla (2,3%), Castilla y León (1,1%), y Aragón (1,0%).

Por el contrario, ha sido en Baleares donde se ha registrado el mayor descenso de precios al cerrar el mes con una tasa de variación negativa del 5,1%, seguida de Extremadura y Murcia, donde se registraron descensos del orden del 3,5%, y 3,4%, respectivamente.

Por su parte, las estadísticas oficiales referentes a los datos acumulados revelan que los precios del sector hotelero

Tabla III.1.C.1 INDICE DE PRECIOS HOTELEROS.
Diciembre 2008

| | Var. Mensual | Var. Acumulada | Var. Interanual |
|--------------------|-----------------|-------------------|--------------------|
| ANDALUCIA | -0,8 | -1,8 | -4,9 |
| ARAGON | 1,0 | 6,7 | -0,5 |
| ASTURIAS | -1,8 | 1,3 | -0,7 |
| BALEARES | -5,1 | 6,3 | 0,1 |
| CANARIAS | 0,7 | 0,4 | -1,7 |
| CANTABRIA | 10,5 | 0,6 | -1,3 |
| CASTILLA Y LEON | 1,1 | -0,7 | -3,0 |
| CASTILLA LA MANCHA | -0,9 | 0,2 | -1,3 |
| CATALUÑA | 3,1 | 0,9 | -2,2 |
| COM. VALENCIANA | 0,5 | 0,7 | -2,2 |
| EXTREMADURA | -3,5 | -0,5 | -2,6 |
| GALICIA | 0,3 | -0,3 | -1,5 |
| MADRID | -2,2 | 0,7 | -4,2 |
| MURCIA | -3,4 | 1,4 | -0,7 |
| NAVARRA | -0,1 | 0,3 | -2,6 |
| PAIS VASCO | 0,6 | -0,7 | -3,2 |
| LA RIOJA | -0,2 | -0,1 | -2,0 |
| CEUTA | -1,5 | 11,2 | 9,8 |
| MELILLA | 2,3 | 10,4 | 4,1 |
| NACIONAL | -0,2 | 1,1 | -2,6 |

Fuente: INE
Elaboración propia

Tabla III.1.C.2 INDICE DE INGRESOS HOTELEROS.
Diciembre 2008

| | Var. Mensual | Var. Acumulada | Var. Interanual |
|--------------------|-----------------|-------------------|--------------------|
| ANDALUCIA | 0,1 | -0,4 | -1,5 |
| ARAGON | 0,8 | 5,5 | 2,2 |
| ASTURIAS | -5,1 | 3,3 | 1,2 |
| BALEARES | -4,2 | 7,3 | 2,5 |
| CANARIAS | 0,9 | -0,2 | -2,0 |
| CANTABRIA | 7,3 | 2,1 | 1,4 |
| CASTILLA Y LEON | 0,4 | -0,6 | -3,0 |
| CASTILLA LA MANCHA | -2,4 | 0,8 | 0,6 |
| CATALUÑA | -6,3 | 2,4 | -0,6 |
| COM. VALENCIANA | 0,1 | 1,7 | 1,4 |
| EXTREMADURA | -3,1 | 3,4 | 1,4 |
| GALICIA | -1,1 | -0,3 | -1,8 |
| MADRID | -7,3 | 1,7 | -1,4 |
| MURCIA | -3,5 | -0,1 | 0,4 |
| NAVARRA | -5,4 | 2,2 | 0,4 |
| PAIS VASCO | -4,8 | 0,1 | -2,7 |
| LA RIOJA | -0,3 | 3,0 | 2,3 |
| CEUTA | 4,0 | 7,4 | 3,8 |
| MELILLA | -8,3 | 0,4 | 0,9 |
| NACIONAL | -2,3 | 2,0 | -0,7 |

Fuente: INE
Elaboración propia

en Canarias habrían experimentado un aumento del 0,4%, inferior al incremento obtenido como media nacional cifrado en un 1,1 por ciento.

En esta ocasión, destacan las Ciudades Autónomas de Ceuta y Melilla con incrementos acumulados del orden del 9,8%, y del 4,1%, respectivamente, seguidas de Baleares donde se saldó el ejercicio con un leve aumento de precios del 0,1 por ciento.

Por el contrario, las regiones de Andalucía, Madrid, y País Vasco acusaron los mayores descensos al cerrar el año con caídas en los precios del 4,9%, 4,2%, y 3,2%, respectivamente.

Por lo que se refiere a la evolución del **Índice de Ingresos Hoteleros** durante el mes de referencia, la estadística oficial evidencia un leve repunte de la rentabilidad para el sector en Canarias en términos mensuales, al verse incrementados los ingresos en torno a un 0,9% en comparación con el mes de noviembre anterior. En cambio, considerando la estadística acumulada a lo largo del pasado año, el índice registró un descenso del 0,2%, dato que se situó por debajo del nacional, donde se evidenció un incremento del 2,0 por ciento.

III.2. Matriculaciones de vehículos

Según los últimos datos facilitados por la Federación Regional Canaria de Empresarios Importadores y Concesionarios de Automóviles (FREDICA), el número de matriculaciones de vehículos nuevos en Canarias durante el pasado mes de diciembre de 2008 se incrementó en un 61,88% respecto del mes de noviembre anterior hasta contabilizar 5.381 unidades.

Tabla III.2.1. MATRICULACIONES DE VEHÍCULOS EN CANARIAS

| | DIC 08 | 2008 | Var. Mensual | Var. Interanual | Var. Acumulada |
|-------------|--------|--------|--------------|-----------------|----------------|
| TURISMOS | 3.493 | 40.899 | 61,04 | -51,96 | -38,30 |
| DERIVADOS | 269 | 5.049 | 0,75 | -71,68 | -49,13 |
| TODOTERRENO | 260 | 3.074 | 58,54 | -71,58 | -52,29 |
| FURGON. Y | | | | | |
| CAMIONES | 331 | 4.241 | 59,90 | -73,50 | -57,08 |
| GUAGUAS | 6 | 203 | -40,00 | -82,86 | -9,38 |
| MOTOS | 1.022 | 8.960 | 101,58 | 10,25 | -21,24 |
| TOTAL | 5.381 | 62.426 | 61,88 | -52,58 | -40,05 |

Fuente: FREDICA
Elaboración propia

Pese a este incremento, los datos del sector en términos interanuales y acumulados del pasado ejercicio arrojan valores negativos acuciantes.

En comparación con los datos de diciembre de 2007, las ventas de vehículos en las Islas han descendido en un 52,58 por ciento.

Este descenso afectó con carácter general a todas las categorías de vehículos, con la excepción de motos, que superó las ventas del diciembre de 2007 en un 10,25 por ciento.

Por el contrario, el resto de las tipologías de vehículos cerraron el último mes del año con marcados descensos interanuales, que en el caso de los turismos se cifró en un 51,96%, seguido de las matriculaciones de vehículos derivados y todoterrenos que descendieron en más de un 71%, furgones y camiones que disminuyeron en un 73,50%

Tabla III.2.2. MATRICULACIONES DE VEHÍCULOS EN LAS PALMAS

| | DIC 08 | 2008 | Var. Mensual | Var. Interanual | Var. Acumulada |
|-------------|--------|--------|--------------|-----------------|----------------|
| TURISMOS | 2.332 | 24.062 | 88,22 | -49,73 | -38,47 |
| DERIVADOS | 126 | 2.213 | 6,78 | -69,34 | -47,84 |
| TODOTERRENO | 132 | 1.775 | 53,49 | -75,65 | -51,98 |
| FURGON. Y | | | | | |
| CAMIONES | 184 | 2.404 | 52,07 | -75,47 | -59,27 |
| GUAGUAS | 6 | 101 | - | -82,35 | -33,55 |
| MOTOS | 617 | 5.074 | 100,98 | 6,38 | -19,32 |
| TOTAL | 3.397 | 35.629 | 81,56 | -51,16 | -40,01 |

Fuente: FREDICA
Elaboración propia

y las ventas de guaguas que descendieron en más de un 80 por ciento interanual.

Tabla III.2.3. MATRICULACIONES DE VEHÍCULOS EN S/C TENERIFE

| | DIC 08 | 2008 | Var. Mensual | Var. Interanual | Var. Acumulada |
|-------------|--------|--------|--------------|-----------------|----------------|
| TURISMOS | 1.161 | 16.837 | 24,84 | -55,89 | -38,05 |
| DERIVADOS | 143 | 2.836 | -4,03 | -73,47 | -50,10 |
| TODOTERRENO | 128 | 1.299 | 64,10 | -65,68 | -52,71 |
| FURGON. Y | | | | | |
| CAMIONES | 147 | 1.837 | 70,93 | -70,54 | -53,82 |
| GUAGUAS | 0 | 102 | -100,00 | -100,00 | 41,67 |
| MOTOS | 405 | 3.886 | 102,50 | 16,71 | -23,62 |
| TOTAL | 1.984 | 26.797 | 36,55 | -54,82 | -40,11 |

Fuente: FREDICA
Elaboración propia

En términos acumulados, durante el pasado ejercicio 2008 se contabilizaron 61.426 nuevas matriculaciones, lo que evidencia un descenso en las ventas de vehículos nuevos en las Islas de un 40,05% en comparación con el ejercicio precedente, advirtiéndose, en este caso, una caída generalizada en todas las categorías.

De manera más concreta, ha resultado especialmente significativa la caída de las ventas de vehículos todoterrenos y de uso industrial como furgones y camiones, registrando tasas de variación negativas superiores, en ambos casos, al 50 por ciento.

A estos registros le siguieron el descenso registrado por las matriculaciones de derivados, cifrado en un 49,13% y turismos, que disminuyó en un 38,30 por ciento.

Por su parte, las ventas de motocicletas y guaguas también se han resentido durante el pasado año aunque con una intensidad menor, toda vez que cerraron el ejercicio experimentando tasas de variación negativas del orden del 21,24% y del 9,38%, respectivamente.

Accediendo a la comparativa provincial, la caída de las matriculaciones afectó a los dos ámbitos considerados con una intensidad similar, si bien algo superior en Santa Cruz de Tenerife donde se registró una tasa de variación negativa 3 puntos porcentuales superior a la observada en Las Palmas.

En términos absolutos, en el conjunto de las islas de la provincia oriental se matricularon un total de 3.397 vehículos, lo que implicó un descenso, en comparación con los datos del mes de diciembre de 2007, del 51,16 por ciento, mientras que en Santa Cruz de Tenerife se contabilizó una caída del 54,82 por ciento interanual.

III.3. Índice de comercio al por menor

En la Comunidad Autónoma de Canarias, durante el mes de diciembre de 2008, y en comparación con lo sucedido durante el mes precedente, las ventas en el sector del comercio al por menor han experimentado un repunte del 32,2% mensual como consecuencia de la campaña navideña.

Tasa de variación interanual del índice.

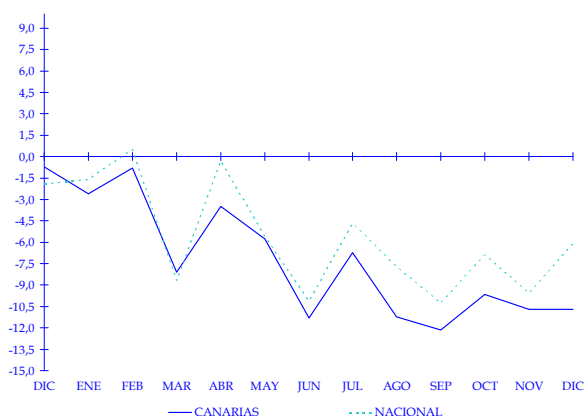

Esta variación resultó superior a la registrada en el conjunto del territorio nacional donde se contabilizó un incremento del 28,5 por ciento.

En cambio, tomando como referencia las cifras de venta de hace un año, la actividad comercial en Canarias ha

Tabla III.3.1 ÍNDICE DE VENTAS DE GRANDES SUPERFICIES. Diciembre 2008

| | ÍNDICE | Var. Mensual | Var. Interanual |
|----------------------------|--------------|--------------|-----------------|
| NACIONAL | | | |
| Alimentación | 116,2 | 24,4 | -3,7 |
| Resto | 117,8 | 31,3 | -7,7 |
| Equipo personal | 117,8 | 33,5 | -8,6 |
| Equipamiento del hogar | 99,5 | 22,3 | -15,6 |
| Otros bienes | 124,2 | 33,4 | -5,8 |
| ÍNDICE GENERAL | 117,3 | 28,5 | -6,1 |
| GRANDES SUPERFICIES | | | |
| Alimentación | 135,6 | 46,0 | -7,6 |
| Resto | 140,3 | 52,4 | -10,1 |
| ÍNDICE GENERAL | 138,1 | 50,0 | -9,4 |

Fuente: INE
Elaboración propia.

Tabla III.3.2 ÍNDICE DE VENTAS AL POR MENOR EN LAS COMUNIDADES AUTÓNOMAS.

Diciembre 2008

| | ÍNDICE | Var. Mensual | Var. Interanual |
|-----------------|--------------|--------------|-----------------|
| ANDALUCIA | 113,4 | 25,7 | -7,4 |
| ARAGON | 120,8 | 31,7 | -4,2 |
| ASTURIAS | 123,8 | 31,8 | -1,7 |
| BALEARES | 92,9 | 18,9 | -5,8 |
| CANARIAS | 120,2 | 32,2 | -10,7 |
| CANTABRIA | 115,8 | 33,4 | -3,7 |
| CASTILLA Y LEON | 118,3 | 30,2 | -0,4 |
| CAST. LA MANCHA | 119,2 | 23,5 | -5,5 |
| CATALUÑA | 117,3 | 30,7 | -5,9 |
| COM. VALENCIANA | 113,5 | 29,0 | -8,0 |
| EXTREMADURA | 126,6 | 31,1 | -0,1 |
| GALICIA | 121,1 | 31,6 | -2,0 |
| MADRID | 124,0 | 28,1 | -7,4 |
| MURCIA | 115,0 | 23,7 | -8,8 |
| NAVARRA | 118,1 | 26,5 | -1,2 |
| PAIS VASCO | 118,5 | 28,0 | -4,6 |
| LA RIOJA | 112,1 | 27,1 | -8,6 |
| CEUTA | 118,5 | 17,3 | -4,0 |
| MELILLA | 113,6 | 19,5 | -8,4 |

Fuente: INE
Elaboración propia.

experimentado una caída del 10,7%, evidenciando así, un resultado más desfavorable que el observado en el conjunto del país, donde el sector contabilizó un descenso del 6,1%, como consecuencia de las menores ventas registradas tanto en el sector de Equipamiento del hogar (15,6%) como en Equipo personal (8,6%).

Trasladando el análisis al resto de las comunidades, observamos que Canarias ha destacado como la región donde se ha contabilizado una disminución más intensa en las cifras de comercio respecto del mes de diciembre del ejercicio anterior, seguida de Murcia, que anotó un descenso del 8,8%, y La Rioja donde se registró una tasa de variación negativa del 8,6 por ciento. Por el contrario, en Extremadura las ventas apenas cayeron un 0,1% en términos interanuales.

En comparación con el mes anterior, Canarias se ha configurado como la segunda comunidad autónoma donde más crecieron las ventas durante el pasado mes de diciembre, sólo superada por Cantabria, donde el índice registró un ascenso del 33,4 por ciento.

III.4. Índice de Producción Industrial

Nos hacemos eco en este apartado de nuestro informe, de los resultados que publica el INE relativos al Índice de Producción Industrial, un indicador que mide la evolución mensual de la actividad productiva de las ramas industriales, excluida la construcción.

A tenor de los últimos datos publicados, durante el mes de diciembre de 2008, y en comparación con lo sucedido durante idéntico periodo del ejercicio precedente, la producción industrial experimentó en Canarias un descenso del 13,0 por ciento.

Atendiendo al destino de esta producción, el valor del índice durante el último mes del ejercicio 2008 advierte una minoración destacada de aquella destinada a los bienes intermedios, que disminuyó en un 40,3% en comparación con el dato del ejercicio anterior. A su vez, la producción de bienes de consumo no duradero experimentó una caída del 13,0% interanual, compensando así el aumento de los bienes de consumo duradero que aumentaron en un 36,4 por ciento.

Por lo que respecta a la producción de bienes de equipo y energía, estos segmentos registraron sendas disminuciones interanuales estimadas en torno a un 6,3%, en el primer caso, y un 5,6%, el segundo.

A tenor de estos resultados, el descenso que ha apreciado la actividad industrial en las Islas se enmarca en un claro

Tabla III.4.1 PRODUCCIÓN INDUSTRIAL EN CANARIAS
Diciembre 2008

| | ÍNDICE* | Var. Interanual |
|----------------------------------|-------------|--------------------|
| POR DESTINO DE LOS BIENES | | |
| Bienes de consumo | 84,3 | -4,5 |
| Bienes de consumo duradero | 218,1 | 36,4 |
| Bienes de consumo no duradero | 70,1 | -13,0 |
| Bienes de equipo | 64,9 | -6,3 |
| Bienes intermedios | 56,2 | -40,3 |
| Energía | 140,3 | -5,6 |
| INDICE GENERAL | 92,3 | -13,0 |

*BASE 2000

Fuente: Itac, Gobierno de Canarias
Elaboración propia.

Tabla III.4.2 INDICE DE PRODUCCIÓN INDUSTRIAL
Diciembre 2008

| | Var. Interanual | Var. Anual * |
|-----------------------|--------------------|--------------|
| ANDALUCÍA | -20,8 | -9,1 |
| ARAGÓN | -15,6 | -8,9 |
| ASTURIAS | -14,3 | -11,5 |
| BALEARES | -15,1 | -4,6 |
| CANARIAS | -13,0 | -3,7 |
| CANTABRIA | -17,2 | -4,7 |
| CASTILLA Y LEÓN | -13,9 | -9,8 |
| CASTILLA-LA MANCHA | -12,3 | -7,5 |
| CATALUÑA | -15,8 | -7,8 |
| COM. VALENCIANA | -20,2 | -8,3 |
| EXTREMADURA | -2,2 | -4,2 |
| GALICIA | -9,6 | -6,1 |
| MADRID | -13,0 | -5,8 |
| MURCIA | -13,9 | -9,8 |
| NAVARRA | -18,6 | -2,4 |
| PAÍS VASCO | -17,2 | -2,8 |
| LA RIOJA | 2,5 | -3,9 |
| TOTAL NACIONAL | -15,4 | -6,5 |

*Var. en términos de media en lo que va de año

Fuente: INE

Elaboración propia

clima de contracción que afecta al sector transformador en el conjunto del territorio nacional.

Tal y como observamos en la tabla adjunta, el Índice de Producción Industrial cerró el pasado mes de diciembre con caídas acusadas en todas las Comunidades Autónomas, excepto en La Rioja donde se apreció una tímida recuperación del 2,5%, de modo que la media nacional saldó el mes con un descenso del 15,4 por ciento.

Esta caída generalizada de la actividad industrial se ha dejado notar con especial intensidad en las comunidades de Andalucía y Comunidad Valenciana, donde se han estimado tasas de variación negativas superiores al 20% interanual, seguidas de Navarra, País Vasco y Cantabria donde se registraron descensos superiores al 17 por ciento.

De esta manera, la producción industrial en nuestro país acumuló un descenso durante el pasado ejercicio 2008 del 6,5%, superior a la experimentada en nuestro Archipiélago, que se cifró en un 3,7 por ciento.

III.5. Tráfico portuario

Según los datos facilitados por la Autoridad Portuaria de Las Palmas y en relación con los once primeros meses de 2008, el tráfico total transitado por el conjunto de puertos de competencia estatal adscritos a la provincia de Las Palmas habría descendido en un 2,12% respecto de idéntico periodo del ejercicio precedente.

Este descenso global fue generalizado para cada uno de los puertos de referencia, en especial, en Puerto del Rosario, donde el tráfico total disminuyó en un 23,09%, seguido del puerto de Arrecife donde se estimó un descenso del 12,17%, mientras que en el puerto capitalino de Las Palmas, la reducción de la actividad fue de apenas un 0,01 por ciento.

El Puerto de Las Palmas se destaca como el más importante en cuanto a volumen de tráfico total, al acaparar el 87,81% del total de la actividad en el conjunto de los puertos adscritos a la Autoridad Portuaria de Las Palmas, contabilizando hasta el pasado mes de noviembre un tráfico total acumulado de 21.563.377 toneladas.

A su vez, el balance interanual del pasado mes de noviembre se cerró con un descenso generalizado del 3,04%, en respuesta de la variación negativa que registraron la totalidad de puertos estatales adscritos a la provincia de Las Palmas.

Evolución del tráfico total. Noviembre 2007-2008

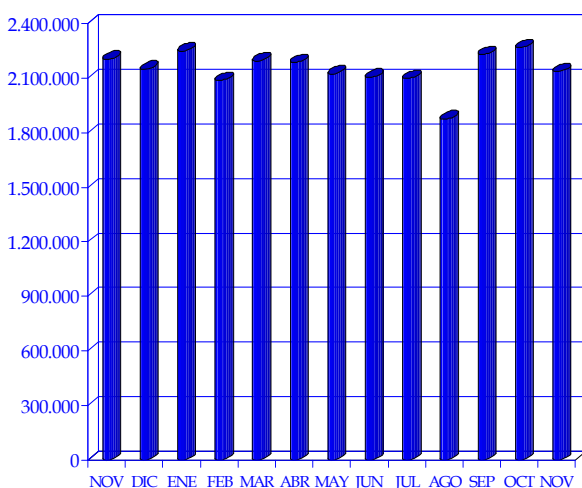

Tráfico de mercancías. Noviembre 2007-2008

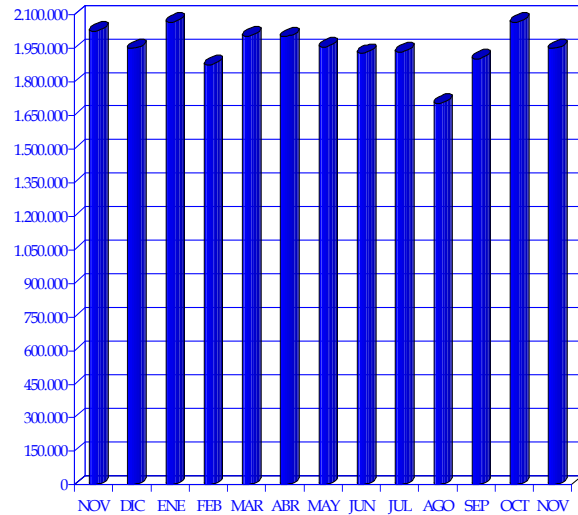

Ahondando en los componentes del tráfico total que han derivado en las variaciones anteriores, cabría comenzar recalando en el movimiento de mercancías, variable que registró, en el conjunto de puertos citados, un descenso interanual del 3,89%, como consecuencia de la minoración que han experimentado las descargas durante el mes de noviembre, estimada en un 7,20 por ciento.

La actividad de avituallamiento, según las estadísticas facilitadas, registró un repunte positivo, al incrementar un 6,83% en comparación con el dato del mes de noviembre de 2007.

Por otra parte, el número de contenedores contabilizado durante el pasado mes de noviembre descendió un 5,55% en términos interanuales, como consecuencia de la caída generalizada que se registró en cada uno de los puertos de referencia.

En términos acumulados, durante los once primeros meses del año, se han contabilizado un total de 1.328.458 contenedores en el conjunto de puertos estatales adscritos a la provincia de Las Palmas, lo que refleja un leve aumento de apenas un 0,02%, respecto de idéntico periodo de 2007.

Por su parte, el tráfico de pasajeros experimentó un ascenso interanual del 8,15%, consolidándose un incremento en términos acumulados del 41,22 por ciento. Mientras, el número de buques experimentó un crecimiento negativo del 8,81% interanual, descenso que resulta menor al trasladar la comparativa a términos acumulados desde enero a noviembre (-2,38%).

Tabla III.5.1. ESTADÍSTICA INTERANUAL DE TRÁFICO PORTUARIO EN LA PROVINCIA DE LAS PALMAS.

| | PTO. DE LAS PALMAS* | | | PTO. ARRECIFE | | | PTO. DEL ROSARIO | | | TODOS LOS PUERTOS | | |
|--------------------------|---------------------|-----------|------------|---------------|---------|------------|------------------|---------|------------|-------------------|-----------|------------|
| | NOV.08 | NOV.07 | VAR. 07-08 | NOV.08 | NOV.07 | VAR. 07-08 | NOV.08 | NOV.07 | VAR. 07-08 | NOV.08 | NOV.07 | VAR. 07-08 |
| TRÁFICO DE PASAJE | | | | | | | | | | | | |
| PASAJEROS | 83.292 | 64.290 | 29,56 | 38.894 | 47.630 | -18,34 | 9.184 | 9.555 | -3,88 | 131.370 | 121.475 | 8,15 |
| AUTOMOVILES | 11.061 | 9.238 | 19,73 | 1.220 | 1.255 | -2,79 | 93 | 103 | -9,71 | 12.374 | 10.596 | 16,78 |
| BUQUES | | | | | | | | | | | | |
| MERCANTES NUMERO | 684 | 707 | -3,25 | 102 | 133 | -23,31 | 58 | 87 | -33,33 | 844 | 927 | -8,95 |
| MERCANTES G.T.(miles) | 11.934 | 10.489 | 13,78 | 2.363 | 2.863 | -17,48 | 764 | 1.033 | -26,09 | 15.060 | 14.385 | 4,69 |
| PESQUEROS NUMERO | 48 | 63 | -23,81 | 19 | 9 | 111,11 | 0 | 0 | - | 67 | 72 | -6,94 |
| PESQUEROS G.T. (miles) | 45 | 90 | -50,25 | 3 | 1 | - | 0 | 0 | - | 48 | 92 | -47,24 |
| TOTAL NUMERO | 732 | 770 | -4,94 | 121 | 142 | -14,79 | 58 | 87 | -33,33 | 911 | 999 | -8,81 |
| TOTAL G.T. (miles) | 11.979 | 10.579 | 13,23 | 2.366 | 2.864 | -17,39 | 764 | 1.033 | -26,09 | 15.108 | 14.477 | 4,37 |
| MERCANCIAS | | | | | | | | | | | | |
| CARGADAS | 694.510 | 671.613 | 3,41 | 15.894 | 18.035 | -11,87 | 8.812 | 13.240 | -33,44 | 719.216 | 702.888 | 2,32 |
| DESCARGADAS | 1.055.119 | 1.091.916 | -3,37 | 90.562 | 111.963 | -19,11 | 79.202 | 116.000 | -31,72 | 1.224.883 | 1.319.879 | -7,20 |
| TRANSBORDADAS | 4.600 | 4.711 | -2,36 | 0 | 0 | - | 0 | 0 | - | 4.600 | 4.711 | -2,36 |
| EN TRANSITO | 993.326 | 916.614 | 8,37 | 14 | 29 | -51,72 | 3 | 1.169 | - | 993.343 | 917.812 | 8,23 |
| TOTAL | 1.754.229 | 1.768.240 | -0,79 | 106.456 | 129.998 | -18,11 | 88.014 | 129.240 | -31,90 | 1.948.699 | 2.027.478 | -3,89 |
| CONTENEDORES | | | | | | | | | | | | |
| T.E.U.S. | 107.122 | 110.907 | -3,41 | 3.670 | 5.014 | -26,80 | 2.304 | 3.817 | -39,64 | 113.096 | 119.738 | -5,55 |
| AVITUALLAMIENTO | | | | | | | | | | | | |
| | 180.662 | 168.171 | 7,43 | 5.323 | 5.402 | -1,46 | 95 | 609 | -84,40 | 186.080 | 174.182 | 6,83 |
| PESCA | | | | | | | | | | | | |
| TOTAL | 47.450 | 36.563 | 29,78 | 507 | 376 | 34,84 | 45 | 119 | -62,18 | 48.002 | 37.058 | 29,53 |
| FRESCA | 94 | 205 | -54,15 | 83 | 10 | 730,00 | 0 | 0 | - | 177 | 215 | -17,67 |
| CONGELADA | 47.356 | 36.358 | 30,25 | 424 | 366 | 15,85 | 45 | 119 | -62,18 | 47.825 | 36.843 | 29,81 |
| TRAFFICO TOTAL | 1.934.985 | 1.936.616 | -0,08 | 111.862 | 135.410 | -17,39 | 88.109 | 129.849 | -32,15 | 2.134.956 | 2.201.875 | -3,04 |

* Incluye los datos de Puerto de Salmetas.

Fuente: Autoridad Portuaria de Las Palmas.

Elaboración propia

Tabla III.5.2. ESTADÍSTICA ACUMULADA DE TRÁFICO PORTUARIO EN LA PROVINCIA DE LAS PALMAS.

| | PTO. DE LAS PALMAS* | | | PTO. ARRECIFE | | | PTO. DEL ROSARIO | | | TODOS LOS PUERTOS | | |
|------------------------|---------------------|------------|---------------|---------------|-----------|---------------|------------------|-----------|---------------|-------------------|------------|---------------|
| | 2008 | 2007 | VAR. 07-08 | 2008 | 2007 | VAR. 07-08 | 2008 | 2007 | VAR. 07-08 | 2008 | 2007 | VAR. 07-08 |
| NOVIEMBRE 2008 | | | | | | | | | | | | |
| TRÁFICO DE PASAJE | | | | | | | | | | | | |
| PASAJEROS | 772.951 | 541.944 | 42,63 | 281.574 | 211.421 | 33,18 | 78.151 | 48.715 | 60,42 | 1.132.676 | 802.080 | 41,22 |
| AUTOMOVILES | 172.364 | 110.119 | 56,53 | 19.387 | 16.740 | 15,81 | 5.447 | 1.672 | 225,78 | 197.198 | 128.531 | 53,42 |
| BUQUES | | | | | | | | | | | | |
| MERCANTES NUMERO | 7.124 | 7.193 | -0,96 | 1.030 | 1.085 | -5,07 | 734 | 835 | -12,10 | 8.888 | 9.113 | -2,47 |
| MERCANTES G.T.(miles) | 116.316 | 105.887 | 9,85 | 19.427 | 16.733 | 16,10 | 7.795 | 7.711 | 1,08 | 143.537 | 130.331 | 10,13 |
| PESQUEROS NUMERO | 825 | 985 | -16,24 | 203 | 202 | 0,50 | 0 | 0 | - | 1.028 | 1.187 | -13,40 |
| PESQUEROS G.T. (miles) | 828 | 917 | -9,72 | 32 | 23 | 38,77 | 0 | 0 | - | 860 | 941 | -8,53 |
| TOTAL NUMERO | 7.949 | 8.178 | -2,80 | 1.233 | 1.287 | -4,20 | 734 | 835 | -12,10 | 9.916 | 10.300 | -3,73 |
| TOTAL G.T. (miles) | 117.144 | 106.804 | 9,68 | 19.459 | 16.756 | 16,13 | 7.795 | 7.711 | 1,08 | 144.398 | 131.272 | 10,00 |
| MERCANCIAS | | | | | | | | | | | | |
| CARGADAS | 7.525.935 | 7.332.948 | 2,63 | 195.524 | 195.855 | -0,17 | 126.277 | 139.867 | -9,72 | 7.847.736 | 7.668.670 | 2,34 |
| DESCARGADAS | 11.948.900 | 12.166.717 | -1,79 | 1.157.203 | 1.347.893 | -14,15 | 961.886 | 1.277.636 | -24,71 | 14.067.989 | 14.792.246 | -4,90 |
| TRANSBORDADAS | 114.244 | 106.918 | 6,85 | 0 | 10 | - | 0 | 0 | - | 114.244 | 106.928 | 6,84 |
| EN TRANSITO | 10.601.095 | 10.065.747 | 5,32 | 1.271 | 3.475 | -63,42 | 406 | 5.208 | - | 10.602.772 | 10.074.430 | 5,24 |
| TOTAL | 19.589.079 | 19.606.583 | -0,09 | 1.352.727 | 1.543.758 | -12,37 | 1.088.163 | 1.417.503 | -23,23 | 22.029.969 | 22.567.844 | -2,38 |
| CONTENEDORES | | | | | | | | | | | | |
| T.F.U.S. | 1.256.282 | 1.232.208 | 1,95 | 43.333 | 55.242 | -21,56 | 28.843 | 40.779 | -29,27 | 1.328.458 | 1.328.229 | 0,02 |
| AVITUALLAMIENTO | 1.972.610 | 1.956.137 | 0,84 | 26.792 | 27.527 | -2,67 | 3.116 | 1.390 | 124,17 | 2.002.518 | 1.985.054 | 0,88 |
| PESCA | | | | | | | | | | | | |
| TOTAL | 541.948 | 518.550 | 4,51 | 6.107 | 6.129 | -0,36 | 1.011 | 1.568 | -35,52 | 549.066 | 526.247 | 4,34 |
| FRESCA | 1.688 | 3.189 | -47,07 | 1.001 | 526 | 90,30 | 0 | 0 | - | 2.689 | 3.715 | -27,62 |
| CONGELADA | 540.260 | 515.361 | 4,83 | 5.106 | 5.603 | -8,87 | 1.011 | 1.568 | -35,52 | 546.377 | 522.532 | 4,56 |
| TRAFICO TOTAL | 21.563.377 | 21.565.909 | -0,01 | 1.380.520 | 1.571.811 | -12,17 | 1.091.279 | 1.418.893 | -23,09 | 24.035.176 | 24.556.613 | -2,12 |

* Incluye los datos del puerto de Sabinetas.

Fuente: Autoridad Portuaria de Las Palmas.

Elaboración propia

IV. Estadística de sociedades mercantiles

La estadística de sociedades mercantiles constituidas y su correspondiente capital suscrito relativas al pasado mes de noviembre, y en comparación con idéntico periodo de hace un año, presentan resultados muy negativos tanto en el ámbito de Canarias como en el nacional.

De esta forma, el número de nuevas sociedades mercantiles constituidas durante el mes de referencia en el Archipiélago alcanzó las 247 unidades, lo que supone, en comparación con el dato de noviembre de 2007, un descenso del 30,42% interanual, equivalente a 108 sociedades empresariales menos.

Sin embargo, el descenso registrado en las Islas resultó inferior al estimado para el conjunto del territorio nacional, donde la caída en el número de sociedades de nueva constitución se cifró en un 37,76%, contabilizándose un total de 6.619 unidades, lo que implica 4.015 sociedades menos que las creadas hace un año.

En términos provinciales, los dos sistemas canarios experimentaron tasas de variación negativas, si bien es cierto, que el deterioro resultó más intenso en el ámbito de Santa Cruz de Tenerife, donde el número de sociedades mercantiles nuevas creadas resultó un 39,78% inferior al registrado hace un año, mientras que, en el ámbito de Las Palmas, los resultados mostraron un descenso del 20,12 por ciento.

Así pues, la cifra final de establecimientos nuevos constituidos en ambas provincias ha oscilado, durante el pasado mes de noviembre, entre los 112 censados en la provincia de Santa Cruz de Tenerife, y los 135 de Las Palmas.

Tabla IV.1. SOCIEDADES MERCANTILES CREADAS Y CAPITAL SUSCRITO*. Noviembre

| | Sociedades creadas | | | Capital Suscrito | | |
|--------------|--------------------|-------|------------|------------------|---------|------------|
| | 2007 | 2008 | Var. 07/08 | 2007 | 2008 | Var. 07/08 |
| LAS PALMAS | 169 | 135 | -20,12 | 5.444 | 2.864 | -47,39 |
| S/C TENERIFE | 186 | 112 | -39,78 | 7.213 | 1.482 | -79,45 |
| CANARIAS | 355 | 247 | -30,42 | 12.657 | 4.346 | -65,66 |
| NACIONAL | 10.634 | 6.619 | -37,76 | 1.163.270 | 363.796 | -68,73 |

Fuente: INE
Elaboración propia
(*) Miles de euros

Tabla IV.2 SOCIEDADES CREADAS Y CAPITAL SUSCRITO POR CCAA. Noviembre 2008

| | Sociedades creadas | Var. Interanual | Capital suscrito* | Var. Interanual |
|--------------------|--------------------|-----------------|-------------------|-----------------|
| ANDALUCIA | 1.038 | -40,14 | 45.747 | -60,24 |
| ARAGON | 147 | -51,00 | 5.274 | -78,71 |
| ASTURIAS | 89 | -44,38 | 1.688 | -69,59 |
| BALEARES | 165 | -47,45 | 4.754 | -52,42 |
| CANARIAS | 247 | -30,42 | 4.346 | -65,66 |
| CANTABRIA | 53 | -50,47 | 851 | -95,53 |
| CASTILLA Y LEON | 244 | -40,63 | 36.592 | 61,37 |
| CASTILLA LA MANCHA | 197 | -49,87 | 2.129 | -88,00 |
| CATALUÑA | 1.292 | -32,88 | 67.578 | -42,91 |
| COM. VALENCIANA | 828 | -35,21 | 43.723 | 42,57 |
| EXTREMADURA | 92 | -43,90 | 8.415 | 240,55 |
| GALICIA | 309 | -42,99 | 12.155 | -93,24 |
| MADRID | 1.366 | -31,80 | 103.889 | -78,93 |
| MURCIA | 152 | -48,99 | 3.904 | -95,61 |
| NAVARRA | 86 | -45,57 | 2.727 | -60,87 |
| PAIS VASCO | 277 | -37,33 | 18.597 | 31,87 |
| LA RIOJA | 32 | -21,95 | 974 | -16,68 |
| CEUTA | 3 | - | 450 | - |
| MELILLA | 2 | - | 6 | - |
| NACIONAL | 6.619 | -37,76 | 363.799 | -68,73 |

*miles de euros
Fuente: INE
Elaboración propia

Los signos anteriores se mantienen y su intensidad se acrecienta cuando abordamos el estudio del volumen de capital suscrito por las nuevas sociedades creadas.

Así, en Las Palmas, se ha apreciado una disminución de este indicador del orden del 47,39%, en términos interanuales, muy inferior, no obstante, al descenso apreciado en el ámbito de Santa Cruz de Tenerife donde se estimó una tasa de variación negativa del 79,45 por ciento, interanual.

Estas variaciones derivan, necesariamente, en un nuevo descenso del capital suscrito en el conjunto del Archipiélago, donde se estimó una caída del indicador del 65,66% interanual, hasta cifrar un total de 4,34 millones de euros, evidenciando así un descenso de intensidad ligeramente inferior al observado en el resto del territorio nacional, donde se apreció una disminución del 68,73%, hasta alcanzar un volumen total de capital de 363,8 millones de euros durante el pasado mes de noviembre de 2008.

Trasladando la comparativa a lo sucedido en el resto de comunidades autónomas, observamos que la mayores caídas en la creación de nuevas sociedades mercantiles se han registrado en las regiones de Aragón y Cantabria donde se registró tasas de variación negativas superiores al 50 por ciento.

V. Conclusiones

El primer avance de la Contabilidad Nacional de España ha confirmado que nuestra economía finalmente ha entrado en recesión.

Tras registrar, durante el tercer trimestre, un descenso del 0,3%, el PIB de la economía española ha cerrado el último periodo del año 2008 con una caída aún más intensa, estimada en un 1,0% trimestral.

De este modo, las estadísticas oficiales publicadas por el INE confirman el estancamiento de la demanda interna, derivada de la práctica paralización del consumo privado y la caída de la inversión, en línea con la tendencia descendente que han venido describiendo los distintos indicadores de coyuntura durante la segunda mitad del año.

La recesión se ha materializado en la economía española y también en las principales potencias europeas e internacionales.

En este sentido, la economía norteamericana también ha encadenado su segundo descenso trimestral consecutivo al cerrar el año con una disminución 1,0%, al igual que ha sucedido en el conjunto de la Unión Europea donde se ha vuelto a registrar un nuevo descenso trimestral del PIB comunitario, en esta ocasión, del 1,5 por ciento.

Según los datos ya oficiales, todos los países europeos, pero especialmente los que conforman el núcleo de la Zona euro, han sido incapaces de salvar la situación de crisis y cierran el año con una caída de la demanda que ha mermado su producción.

No obstante, y a pesar del carácter generalizado con el que se está propagando la actual fase recesiva en el contexto europeo, cabe advertir que está afectando con especial intensidad a potencias como Alemania, Italia y Holanda donde se acumulan ya tres trimestres de descensos consecutivos de su producto interior bruto.

En estos tres casos, y tras cerrar el verano con descensos trimestrales del PIB que, en el caso de las economías germanas e italiana se cifraron en torno al medio punto porcentual, y en una décima de punto en el caso de Holanda, la recesión se instaló, oficialmente, durante el tercer trimestre al apreciar nuevos descensos trimestrales que, lejos de moderarse, se han intensificado durante los últimos tres meses del año.

Pese a ello, no fue hasta el tercer trimestre, cuando ya el resto de potencias europeas, entre ellas Francia y España, ya se habían contagiado de la caída del PIB, y la zona Euro se sumó en una fase de recesión técnica, cuando los

gobiernos europeos comenzaron a tomar medidas y a aprobar planes anticrisis que han resultado aún ineficaces para evitar la recesión.

Las actuaciones que se idearon en un principio iban destinadas a dotar de mayor garantía, y con ello mayor estabilidad al sistema financiero europeo. Pero resultaron insuficientes y la realidad obliga a diseñar otras políticas de gasto público que esta vez tengan una incidencia directa en los sectores productivos que se han visto más afectados por la caída de la demanda y la dificultad de acceso al crédito.

A los planes ya aprobados por los países europeos se acaba de sumar el primero de la Administración Obama en EE.UU. Tras superar todos los trámites legislativos y conseguir un apoyo mayoritario, la economía norteamericana destinará casi 790 mil millones de dólares a inversiones y rebajas fiscales con las que espera animar la demanda y crear hasta 3,5 millones de empleos.

La situación actual exige que se continúen adoptando medidas que sirvan de complemento a las anteriores y conduzcan al refuerzo del empleo y el fomento de la iniciativa privada, mejorando el acceso de las empresas a las vías de financiación crediticia.

Parece que esta segunda generación de planes anticrisis podría, ya no evitar la crisis, pero sí impulsar una recuperación gradual de la economía mundial a partir del segundo semestre de 2009, a medida que comiencen a materializarse sus efectos y se aprecien mejoras sustanciales en los mercados financieros.

Aun así, las previsiones para 2009 continúan siendo modestas y en el escenario más optimista, se confía en que la economía mundial experimente un crecimiento del 0,5% al cierre de este año.

En el caso de España, y constatada ya la recesión actual, las previsiones siguen siendo negativas de cara al presente ejercicio, y así lo cree el propio Ejecutivo que finalmente se ha visto obligado a revisar a la baja también sus previsiones, y ahora confía en cerrar 2009 con un descenso del 1,6 por ciento.

No obstante, el Ministerio de Economía y Hacienda considera que el aumento de la inversión pública que supondrá la inyección de 8.000 millones de euros a través del Fondo Estatal de Inversión Local para el Empleo, en un contexto de tipos de interés bajos e inflación controlada como la que se prevé en el corto plazo, podría animar la economía y gestar una recuperación gradual a partir de la segunda mitad del año que podría llevar a nuestro país a encauzar la senda del crecimiento a partir de 2010.

Pese a esta coyuntura que dibuja el Gobierno, la Comisión Europea se muestra más cauta y prevé que el PIB de la economía española se encuentre, el próximo año, aún en negativo.

Ciertamente los tipos de interés en la zona euro se han colocado en zona de mínimos, actualmente en el 2,0%, tras la última revisión aprobada por el Banco Central Europeo en su reunión del pasado mes de enero.

Se espera incluso que el próximo mes de marzo se apruebe una nueva rebaja en el precio oficial del dinero en la Zona euro, de modo que el euríbor ha respondido ya situándose en valores muy similares a los que registraba en tiempos anteriores a la crisis actual.

La inflación interanual también se ha moderado, y tras registrar en julio de 2008 tasas de crecimiento que superaban incluso el 5% interanual, finalmente el avance de los precios se ha desacelerado hasta tasas del 0,8 por ciento, (0,7% en el caso de Canarias), registrada el pasado mes de enero.

Si bien es cierto que detrás de esta caída de los precios está la corrección a la baja de los componentes más volátiles de la cesta de consumo, y que hasta ahora habían sido los principales responsables del crecimiento de la inflación, la moderación actual también afecta a la inflación subyacente, aunque en menor medida, reflejando de este modo un menor dinamismo de la demanda interna propiciada por la caída del consumo privado que, a la postre, también actúa a modo de freno para el crecimiento.

En este escenario, el factor más preocupante se centra ahora en el notable deterioro que afecta al mercado laboral, donde las últimas estimaciones de la EPA cifran el número de parados en torno al 14% del total de la población activa.

Este contexto también define la coyuntura por la que actualmente atraviesa la economía canaria.

A falta de una confirmación oficial con datos de crecimiento regional que no se harán públicos hasta el próximo mes de marzo, y a tenor de los resultados que arrojan nuestros indicadores de actividad, cabe esperar que la contracción que actualmente está afectando a la demanda interna en el contexto nacional afecte con igual o, incluso, mayor intensidad a la economía canaria.

Los indicadores de actividad ya vienen alineándose en torno a esta tendencia, y un ejemplo especialmente significativo es la caída del 10,7% interanual que han experimentado las ventas del comercio al por menor en un mes tradicionalmente alcista como lo es diciembre.

También las ventas de automóviles en Canarias han acusado la caída de la demanda, al cerrar el ejercicio 2008 con un descenso acumulado de nuevas matriculaciones

del 40,05% en comparación con el ejercicio precedente, en la misma línea que lo ha hecho la producción industrial que salda el año con un descenso del 3,7% en términos medios.

En este sentido, la evolución de la inflación subyacente en Canarias nos permite ahondar más en esta tesis, en la medida en que traslada la desaceleración de los precios al grupo de bienes y servicios menos volátiles de cuantos componen la cesta de consumo.

Atendiendo a los primeros datos de 2009, los componentes estructurales de la inflación desaceleraron su crecimiento en 4 décimas, estableciéndose en una tasa interanual del 1,9% en Canarias (2,0% en el ámbito nacional), consecuencia de la caída mensual que vienen experimentando los precios tras el verano, y cabe esperar que la tendencia a la baja se mantenga, al menos, durante el primer semestre del presente ejercicio, en la medida en que la destrucción de empleo que viene registrando nuestro sistema productivo impedirá la recuperación del consumo.

Las últimas estimaciones de la EPA relativas al cuarto trimestre del año resultan del todo clarificadoras. La tasa de paro en las Islas supera ya el 21% de la población activa, y ello supone elevar el número de parados hasta los 223.600 desempleados.

Resulta evidente que la crisis que ha venido azotando a la economía durante el pasado ejercicio se ha saldado con una caída generalizada de la ocupación en todo el país y, de modo más intenso en el ámbito de Canarias, donde **se han destruido 79.500 empleos en el último año**, lo que implica un descenso de la población ocupada del 8,72% interanual, superando así la media nacional, donde se registró una disminución del 3,03 por ciento.

En este contexto de destrucción de empleo, la población activa ha continuado sumando efectivos al mercado laboral canario, incidiendo así en un incremento de la tasa de paro en las Islas de 10,17 puntos porcentuales respecto del mismo periodo de hace un año, lo que implica un incremento de 110.800 nuevos desempleados, la mayoría de ellos provenientes del sector de la construcción y los servicios que, en conjunto, han sumado más de 74 mil nuevos parados durante este año.

De este modo, el año 2008 ha culminado con la intensificación de la crisis económica y financiera, con una incidencia cada vez más profunda en la economía real y el mercado laboral, cuyas crecientes cifras de desempleados no atisban signo de recuperación, al menos en el corto y medio plazo, a la espera de que resulten finalmente efectivas las medidas orientadas a facilitar el crédito a familias y empresas, y las políticas de inversión pública previstas.

INDICADORES DE COYUNTURA DE LA ECONOMÍA INSULAR

| Indicador | | Gran Canaria | Lanzarote | Fuerteventura | Tenerife | La Palma | El Hierro | La Gomera |
|--|---------------|-------------------|------------------|------------------|-------------------|----------------|---------------|----------------|
| MERCADO LABORAL (1) | | | | | | | | |
| Paro Registrado | | | | | | | | |
| Agricultura | <i>dic-08</i> | 2.659 | 143 | 159 | 2.276 | 204 | 26 | 31 |
| Industria | <i>dic-08</i> | 3.815 | 332 | 260 | 3.501 | 409 | 22 | 33 |
| Construcción | <i>dic-08</i> | 14.996 | 2.620 | 2.128 | 18.490 | 1.856 | 151 | 388 |
| Servicios | <i>dic-08</i> | 56.409 | 8.856 | 6.276 | 50.251 | 4.474 | 449 | 1.056 |
| Sin empleo anterior | <i>dic-08</i> | 11.989 | 878 | 445 | 6.276 | 1.051 | 28 | 56 |
| TOTAL | <i>dic-08</i> | 89.868 | 12.829 | 9.268 | 80.794 | 7.994 | 676 | 1.564 |
| Variación mensual. | | | | | | | | |
| Agricultura | <i>dic-08</i> | 1,26 | -2,05 | -4,22 | 1,74 | -0,97 | -3,70 | -3,13 |
| Industria | <i>dic-08</i> | 2,77 | 0,00 | -2,99 | 2,91 | -1,92 | 0,00 | 3,13 |
| Construcción | <i>dic-08</i> | 6,84 | 3,31 | 2,95 | 6,93 | 2,15 | 6,34 | -1,77 |
| Servicios | <i>dic-08</i> | 1,20 | 0,97 | 2,18 | 0,22 | -4,95 | -3,44 | -7,69 |
| Sin empleo anterior | <i>dic-08</i> | -1,24 | 1,62 | 4,46 | -0,60 | -0,28 | 55,56 | 0,00 |
| TOTAL | <i>dic-08</i> | 1,83 | 1,42 | 2,19 | 1,78 | -2,52 | 0,30 | -5,73 |
| Contratos Registrados | | | | | | | | |
| Agricultura | <i>dic-08</i> | 285 | 37 | 36 | 605 | 29 | 6 | 3 |
| Industria | <i>dic-08</i> | 644 | 64 | 69 | 636 | 52 | - | 5 |
| Construcción | <i>dic-08</i> | 2.496 | 348 | 430 | 3.802 | 279 | 39 | 83 |
| Servicios | <i>dic-08</i> | 16.429 | 3.583 | 3.043 | 18.066 | 851 | 109 | 207 |
| TOTAL | <i>dic-08</i> | 19.854 | 4.032 | 3.578 | 23.109 | 1.211 | 154 | 298 |
| Variación mensual. | | | | | | | | |
| Agricultura | <i>dic-08</i> | -43,00 | 164,29 | 33,33 | 35,65 | 31,82 | 100,00 | -40,00 |
| Industria | <i>dic-08</i> | 24,56 | 23,08 | 53,33 | 47,56 | 20,93 | - | -28,57 |
| Construcción | <i>dic-08</i> | 29,66 | -24,84 | 58,67 | 64,87 | 99,29 | 34,48 | 20,29 |
| Servicios | <i>dic-08</i> | 0,73 | 37,33 | 24,61 | 3,92 | 7,18 | -18,05 | -25,81 |
| TOTAL | <i>dic-08</i> | 3,13 | 28,49 | 28,47 | 12,36 | 21,22 | -6,67 | -17,22 |
| Entrada de turistas (2) | | | | | | | | |
| Turistas extranjeros | <i>dic-08</i> | 2.685.267 | 1.587.237 | 1.457.315 | 3.362.808 | 123.958 | 95 | 0 |
| Turistas alemanes | <i>dic-08</i> | 747.869 | 278.117 | 677.745 | 721.794 | 75.545 | 0 | 0 |
| Turistas británicos | <i>dic-08</i> | 601.529 | 823.131 | 388.897 | 1.525.448 | 17.930 | 0 | 0 |
| Turistas nacionales | <i>dic-08</i> | 2.304.932 | 1.056.663 | 738.395 | 2.778.608 | 434.744 | 97.498 | 20.402 |
| Total de viajeros | <i>dic-08</i> | 4.990.199 | 2.643.900 | 2.195.710 | 6.141.416 | 558.702 | 97.593 | 20.402 |
| Variación acumulada | | | | | | | | |
| Turistas extranjeros | <i>dic-08</i> | -1,10 | -1,92 | -1,04 | -1,45 | 12,28 | - | -100,00 |
| Turistas alemanes | <i>dic-08</i> | -0,47 | -11,34 | -3,42 | -0,83 | -5,73 | - | - |
| Turistas británicos | <i>dic-08</i> | -9,78 | 1,09 | -1,53 | -4,48 | - | - | - |
| Turistas nacionales | <i>dic-08</i> | 0,24 | -5,52 | -5,48 | -1,08 | -5,54 | 5,40 | 2,27 |
| Total de viajeros | <i>dic-08</i> | -0,49 | -3,39 | -2,58 | -1,28 | -2,10 | 5,50 | 2,25 |
| TRÁFICO PORTUARIO ACUMULADO (3) | | | | | | | | |
| Total Pasajeros | <i>nov-08</i> | 772.951 | 281.574 | 78.151 | 2.998.837 | 282.763 | 88.990 | 1.082.504 |
| Total Buques | <i>nov-08</i> | 7.949 | 1.233 | 734 | 12.684 | 1.116 | 503 | 4.225 |
| Total Mercancías TM | <i>nov-08</i> | 19.589.079 | 1.352.727 | 1.088.163 | 14.695.273 | 791.877 | 95.133 | 277.963 |
| TRAFICO TOTAL TM | <i>nov-08</i> | 21.563.377 | 1.380.520 | 1.091.279 | 15.690.893 | 820.669 | 95.532 | 280.858 |
| Variación acumulada | | | | | | | | |
| Total Pasajeros | <i>nov-08</i> | 42,63 | 33,18 | 60,42 | -6,34 | -1,48 | -17,69 | -6,59 |
| Total Buques | <i>nov-08</i> | -2,80 | -4,20 | -12,10 | 1,33 | -1,15 | -4,19 | -5,84 |
| Total Mercancías TM | <i>nov-08</i> | -0,09 | -12,37 | -23,23 | -6,86 | -8,67 | -8,54 | -6,34 |
| TRAFICO TOTAL TM | <i>nov-08</i> | -0,01 | -12,17 | -23,09 | -6,33 | -8,19 | -8,90 | -6,80 |

INDICADORES DE COYUNTURA DE LA ECONOMÍA ESPAÑOLA

(Variación interanual en porcentaje, salvo indicación en contrario)

| Indicador | 2007 | 2008(1) | 2007 IV | 2008 I | 2008 II | 2008 III | Fecha |
|--|-------|---------|---------|----------|---------|-----------|---------|
| A. CONTABILIDAD NACIONAL (2) | | | | | | | |
| Demanda | | | | | | | |
| Gasto en consumo final | 3,8 | 2,0 | 3,3 | 2,5 | 2,0 | 1,5 | III. 08 |
| Gasto en consumo final hogares | 3,4 | 1,1 | 2,9 | 2,1 | 1,1 | 0,1 | III. 08 |
| Gasto en consumo final AAPP | 4,9 | 4,8 | 4,4 | 3,6 | 4,9 | 5,9 | III. 08 |
| Formación bruta de capital fijo | 5,3 | -0,2 | 4,5 | 2,8 | -0,2 | -3,2 | III. 08 |
| Bienes de equipo | 10,0 | 2,4 | 7,1 | 5,7 | 2,2 | -0,6 | III. 08 |
| Construcción | 3,8 | -2,8 | 2,9 | 0,4 | -2,3 | -6,4 | III. 08 |
| Otros productos | 3,9 | 4,6 | 6,0 | 6,6 | 3,7 | 3,5 | III. 08 |
| Demanda nacional (3) | 4,4 | 1,4 | 3,8 | 2,8 | 1,5 | 0,1 | III. 08 |
| Exportaciones | 4,9 | 3,4 | 4,0 | 4,4 | 4,2 | 1,5 | III. 08 |
| Importaciones | 6,2 | 1,7 | 4,9 | 4,0 | 2,4 | -1,1 | III. 08 |
| Demanda externa neta (3) | -0,8 | 0,3 | -0,5 | -0,2 | 0,3 | 0,8 | III. 08 |
| Oferta | | | | | | | |
| Agricultura y pesca | 3,0 | 1,8 | 2,1 | 2,7 | 1,9 | 0,6 | III. 08 |
| Energía | 0,8 | 3,1 | 1,7 | 1,8 | 4,4 | 2,9 | III. 08 |
| Industria | 2,8 | -2,0 | 1,0 | -0,1 | -2,7 | -3,4 | III. 08 |
| Construcción | 3,5 | -1,9 | 2,8 | 1,5 | -2,1 | -5,0 | III. 08 |
| Servicios | 4,6 | 3,5 | 4,8 | 3,9 | 3,6 | 3,0 | III. 08 |
| PIB a p.m. | 3,7 | 1,8 | 3,3 | 2,6 | 1,8 | 0,9 | III. 08 |
| Puestos de trabajo | 2,9 | 0,4 | 2,3 | 1,5 | 0,4 | -0,8 | III. 08 |
| Indicador | 2008 | 2009(1) | 2008 II | 2008 III | 2008 IV | 2009 I(1) | Fecha |
| B. ACTIVIDAD GENERAL | | | | | | | |
| Afiliados R. General Seg. Social | -0,5 | -5,1 | 0,5 | -0,9 | -3,4 | -5,1 | Ene. 09 |
| Consumo de Energía Eléctrica (5) | 0,7 | -5,5 | 2,1 | 1,6 | -3,5 | -5,5 | Ene. 09 |
| Índice de Clima Económico (1990-2007=100) | 81,5 | 69,2 | 84,0 | 79,3 | 71,0 | 69,2 | Ene. 09 |
| C. INDUSTRIA | | | | | | | |
| Índice de producción industrial (IPI) (6) | -6,8 | - | -5,1 | -6,1 | -15,8 | - | Dic. 08 |
| Afiliados R. General Seg. Social, Industria | -2,1 | -8,2 | -1,1 | -2,6 | -5,6 | - | Ene. 09 |
| Confianza Industrial (7) | | | | | | | |
| Índice Confianza Industrial (ICI) | -17,9 | -32,6 | -13,5 | -18,7 | -32,5 | -32,6 | Ene. 09 |
| Nivel cartera de pedidos | -24 | -49 | -15 | -28 | -47 | -49 | Ene. 09 |
| Nivel existencias | 21 | 27 | 19 | 20 | 30 | 27 | Ene. 09 |
| Utilización capacidad productiva (%) | 79,2 | 73,5 | 80,2 | 79,0 | 76,4 | 73,5 | II. 09 |
| D. CONSTRUCCIÓN | | | | | | | |
| Visados. Superficie a construir. Vivienda | -52,6 | - | -48,8 | -53,8 | -57,4 | - | Nov. 08 |
| Hipotecas. Número | -27,9 | - | -24,9 | -27,4 | -35,3 | - | Nov. 08 |
| Capital prestado | -31,2 | - | -29,7 | -33,8 | -35,0 | - | Nov. 08 |
| Precio m ² vivienda | 0,7 | - | 2,0 | 0,4 | -3,2 | - | IVT. 08 |
| Consumo aparente de cemento | -23,8 | - | -19,6 | -26,1 | -37,5 | - | Dic. 08 |
| Afiliados R. General Seg. Social. Construcción | -10,3 | -24,3 | -7,0 | -12,4 | -19,6 | -24,3 | Ene. 09 |
| Licitación oficial (precios corrientes) | 1,0 | - | -30,0 | 6,6 | 6,5 | - | Nov. 08 |
| I. Sintético Construcción | -5,8 | - | -5,1 | -6,7 | -8,7 | - | IVT. 08 |
| E. SERVICIOS | | | | | | | |
| Indicador sintético servicios | 0,3 | - | 0,9 | -0,1 | -1,2 | - | IVT.08 |
| Afiliados R. General Seg. Social. Servicios | 1,5 | -1,7 | 2,2 | 1,4 | -0,4 | -1,7 | Ene. 09 |
| Tráfico aéreo pasajeros | -3,1 | - | -0,7 | -4,9 | -12,7 | - | Dic. 08 |
| I. Confianza Servicios | 16,7 | -35,2 | -15,1 | -21,4 | -26,5 | -35,2 | Ene. 09 |
| Entrada de visitantes | -2,6 | -2,0 | 0,9 | -5,3 | -9,5 | - | Dic. 08 |
| Pernoctaciones en hoteles | -1,2 | - | -2,2 | -0,7 | -8,1 | - | Dic. 08 |

INDICADORES DE COYUNTURA DE LA ECONOMÍA ESPAÑOLA
(Variación interanual en porcentaje, salvo indicación en contrario)

| Indicador | 2008 | 2009(1) | 2008 II | 2008 III | 2008 IV | 2009 I(1) | Fecha |
|--|--------|---------|---------|----------|---------|-----------|---------|
| F. CONSUMO PRIVADO | | | | | | | |
| IPI bienes consumo filtrado | -5,3 | - | -5,6 | -5,5 | -9,5 | - | Dic. 08 |
| Importación bienes de consumo | -7,1 | - | -6,9 | -4,1 | -18,8 | - | Nov. 08 |
| I. Ventas com. al por menor real corregido | -5,8 | - | -5,6 | -6,4 | -7,3 | - | Dic. 08 |
| Matriculaciones de automóviles turismo | -27,5 | -42,2 | -19,4 | -31,5 | -45,0 | -42,2 | Ene. 09 |
| Índice confianza consumidor (7) | -33,5 | -44,2 | -31,2 | -38,3 | -44,6 | -44,2 | Ene. 09 |
| G. INVERSIÓN EN EQUIPO | | | | | | | |
| IPI bienes equipo filtrado | -5,6 | - | -3,1 | -3,8 | -16,9 | - | Dic. 08 |
| Importación bienes de equipo | -19,0 | - | -16,4 | -15,9 | -30,4 | - | Nov. 08 |
| Matriculación de vehículos de carga | -43,6 | -53,5 | -34,1 | -50,1 | -61,3 | -53,5 | Ene. 09 |
| H. SECTOR MONETARIO Y FINANCIERO | | | | | | | |
| M3 Euro-zona | 11,1 | - | 10,1 | 9,0 | - | - | Nov. 08 |
| Tipo de cambio dólar USA-euro (8) | 1,471 | - | 1,562 | 1,505 | 1,318 | - | Dic. 08 |
| Tipo de cambio libra esterlina-euro (8) | 0,796 | - | 0,793 | 0,795 | 0,839 | - | Dic. 08 |
| Tipo de cambio yen japonés-euro (8) | 161,25 | - | 163,35 | 161,83 | 126,71 | - | Dic. 08 |

| Indicador | Miles | Media 2007 | Media 2008 (1) | Penúltimo dato | Último dato | Fecha |
|------------------------------------|--------|---------------|-------------------|-------------------|----------------|---------|
| I. MERCADO LABORAL | | | | | | |
| EPA. Activos | 23.065 | 2,8 | 3,0 | 2,9 | 2,9 | IVT. 08 |
| EPA. Ocupados | 19.857 | 3,1 | -0,5 | -0,8 | -3,0 | IVT. 08 |
| No agrarios | 18.993 | 3,3 | -0,3 | -0,7 | -3,0 | IVT. 08 |
| Asalariados | 16.308 | 3,4 | -0,5 | -0,7 | -3,4 | IVT. 08 |
| - Temporales | 4.554 | -3,8 | -8,0 | -8,2 | -12,7 | IVT. 08 |
| - Indefinidos | 11.754 | 7,1 | 3,0 | 2,8 | 0,8 | IVT. 08 |
| EPA. Parados | 3.208 | -0,2 | 41,3 | 45,0 | 66,4 | IVT. 08 |
| EPA. Tasa de paro (var. en puntos) | - | -0,2 | 3,1 | 3,3 | 5,3 | IVT. 08 |
| Varones | - | 0,1 | 3,7 | 4,1 | 6,1 | IVT. 08 |
| Mujeres | - | -0,7 | 2,2 | 2,1 | 4,1 | IVT. 08 |
| Jóvenes (16-24) | - | 0,3 | 6,4 | 6,3 | 10,4 | IVT. 08 |
| Paro registrado | 3.328 | 0,0 | 24,6 | 46,9 | 47,1 | Ene. 09 |
| Contratos registrados | 1.126 | 0,5 | -10,9 | -11,4 | -28,8 | Ene. 09 |
| Afiliaciones Seg. Social | 18.182 | 3,0 | 0,5 | -4,3 | -5,1 | Ene. 09 |

| Indicador | Media 2007 | Media 2008 (1) | Penúltimo dato | Último dato | Fecha |
|--------------------------------------|-----------------|-------------------|-------------------|----------------|-----------------|
| J. PRECIOS Y SALARIOS | | | | | |
| IPC. Total | 2,8 | 4,1 | 2,4 | 1,4 | Dic. 08 |
| IPC. Alimentación | 4,1 | 5,7 | 3,2 | 2,6 | Dic. 08 |
| IPC. No alimentación | 2,4 | 3,6 | 2,1 | 1,1 | Dic. 08 |
| IPC. Bienes industriales sin energía | 0,7 | 0,3 | 0,6 | 0,4 | Dic. 08 |
| IPC. Servicios | 3,9 | 3,9 | 4,0 | 3,8 | Dic. 08 |
| IPC. Energía | 1,7 | 11,9 | -0,5 | -7,2 | Dic. 08 |
| IPC. Subyacente (IPSEBENE) | 2,7 | 3,2 | 2,7 | 2,4 | Dic. 08 |
| Diferencial IPC España/UE-27 (10) | 0,5 | 0,5 | -0,4 | -0,7 | Dic. 08 |
| Diferencial IPC España/Eurozona (10) | 0,7 | 0,9 | 0,3 | -0,1 | Dic. 08 |
| Salarios. Convenios Colectivos (11) | 4,2 | 3,6 | 3,6 | 2,9 | Ene. 09 |
| Coste salarial total por trabajador | 3,9 | 5,2 | 5,1 | 5,3 | IIIT.08 |
| Deflactor del PIB p.m. | 2007 III | 2007 IV | 2008 I | 2008 II | 2008 III |
| | 3,0 | 3,0 | 3,2 | 3,3 | 3,4 |

(1) Período disponible. (2) Precios constantes y datos ciclo-tendencia. (3) Contribución al crecimiento del PIB, en puntos porcentuales. (4) Corregido de efectos estacionales y de calendario. (5) Corregido de los efectos calendario y temperatura. (6) Filtrado de calendario. (7) Saldos de respuesta en %. (8) Unidades de moneda por euro. (9) Media del período para el que se dispone de datos sobre igual período del año anterior. (10) Diferencia entre las tasas de variación anual de España, UE-25 y UE-12. Obtenida a partir de los IPC armonizados de los respectivos países miembros. (11) Incorporado el impacto de las cláusulas de salvaguarda pactadas en el ejercicio anterior. Fuente: Ministerio de Economía y Hacienda, Subdirección General de Análisis Económico; Banco de España; y Banco Central Europeo.

@.C.E.I.
Asociación Canaria
de Empresas de Internet

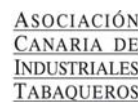

CONFEDERACIÓN CANARIA DE EMPRESARIOS

León y Castillo 54, 2º planta
35003 – Las Palmas de Gran Canaria
Teléfono: 928 383 500
Fax: 928 384 290
comunicación@cclpa.org

