

ÍNDICE

| | | |
|--------------|---|-----------|
| I. | ÍNDICE DE PRECIOS DE CONSUMO | 1 |
| II. | MERCADO LABORAL | 5 |
| 1. | PARO REGISTRADO | 5 |
| 2. | ENCUESTA DE POBLACIÓN ACTIVA | 11 |
| 3. | CONTRATACIONES REGISTRADAS | 18 |
| III. | INDICADORES DE OFERTA Y DEMANDA | 20 |
| 1. | ENERGÍA ELÉCTRICA DISPONIBLE | 20 |
| 2. | ACTIVIDAD DEL SECTOR AGRÍCOLA | 21 |
| | EXPORTACIONES DE TOMATES | 21 |
| 3. | ACTIVIDAD DEL SECTOR TURÍSTICO | 22 |
| A. | TURISTAS EXTRANJEROS ENTRADOS | 22 |
| B. | ENCUESTA DE OCUPACIÓN EN ALOJAMIENTOS TURÍSTICOS | 31 |
| | B.1. Número de viajeros entrados y estancia media | 31 |
| | B.2. Grado de ocupación y personal empleado | 33 |
| | B.3. Análisis provincial de los establecimientos hoteleros | 34 |
| C. | ÍNDICE DE PRECIOS HOTELEROS | 39 |
| 4. | ÍNDICES DE COMERCIO AL POR MENOR | 41 |
| 5. | TRÁFICO PORTUARIO | 42 |
| IV. | ESTADÍSTICA DE SOCIEDADES MERCANTILES | 49 |
| V. | RECAUDACIÓN DE TRIBUTOS EN CANARIAS | 50 |
| VI. | ANÁLISIS Y CONCLUSIONES | 52 |
| ANEXO | DE INDICADORES DE LA ECONOMÍA ESPAÑOLA | |

I. ÍNDICE DE PRECIOS DE CONSUMO

A lo largo del mes de marzo de 2003, la inflación mensual en Canarias se situó en el 0,7%, según los datos suministrados por el Instituto Nacional de Estadística, lo que implica el registro de una variación en precios en lo que va de año de la misma cuantía. Mientras, la tasa interanual se incrementó una décima con respecto al mes precedente, obteniendo así un cómputo del 3,1 por ciento.

Por lo que respecta a la evolución de la cesta de la compra en las dos provincias canarias durante el período de análisis, obtenemos en ambas una evolución mensual en precios positiva, si bien, debemos destacar que ésta se configura de menor intensidad relativa en Santa Cruz de Tenerife (0,5%) que en la provincia oriental, donde el nivel de precios se incrementó en un 0,9% con relación a febrero de 2003.

Atendiendo a lo sucedido en el ámbito nacional, la tasa de variación mensual del índice general se cuantifica asimismo en un 0,7%, correspondiendo a la interanual un ascenso del 3,7%, con lo que, al contrario que en Canarias, dicha variación obtiene un descenso de una décima porcentual con relación al pasado mes. De esta forma, el aumento en precios detectado durante el mes de referencia en el conjunto del Estado resulta en una inflación acumulada del 0,5 por ciento.

Continuando nuestro análisis dentro del contexto nacional, la denominada inflación subyacente, aquella que resulta de descontar del índice general los efectos asociados a las variaciones en los precios de los alimentos no elaborados y los productos energéticos, presenta durante marzo de 2003 un ascenso mensual de seis décimas que sitúa a la inflación acumulada en un 0,1%. Por su parte, la comparación interanual denota en el conjunto nacional una inflación subyacente del 3,2%, registro inferior en una décima porcentual al correspondiente al mes de febrero.

En cuanto a la inflación mensual detectada a escala nacional durante, podemos destacar como principales responsables de dicho incremento a los grupos "Vestido y Calzado" que, con una variación en precios del 2,9% repercute en el índice general en 0,255 puntos porcentuales, como consecuencia del comienzo de la temporada primavera-verano y, asimismo, debido a la finalización del periodo de rebajas propio de los meses anteriores; le sigue "Transporte" con una repercusión de 0,132 puntos y "Hoteles, Cafés y Restaurantes" que, en virtud de los mayores precios detectado en el subgrupo 111 (*Restaurantes, bares y cafeterías*) influye al alza en el IPC en 0,073 puntos porcentuales.

Realizando una comparación por Comunidades, las Ciudades Autónomas de Ceuta y

Melilla registran el mayor aumento relativo en precios, al presentar una variación mensual del 1,1%, a las que le siguen Navarra y Murcia con ascensos del 0,9%. En sentido opuesto, Baleares, Extremadura y La Rioja registran una inflación inferior a la media nacional, cuantificada durante marzo de 2003 en el 0,5 por ciento.

Profundizando en nuestro análisis a escala regional, el incremento de la inflación mensual detectada en Canarias se configura como resultado, entre otros, del aumento observado por el grupo "Vestido y Calzado" (3,2%) que, al igual que en el ámbito nacional se produce como consecuencia del comienzo de la temporada primavera-verano y la clausura del periodo de rebajas, repercutiendo de esta forma en el IPC regional con un impacto de 0,250 puntos porcentuales. Le sigue "Transporte", donde los mayores precios del petróleo acarrearán un incremento del índice general de 0,174 puntos y, por último, el ascenso mensual que registra el grupo "Alimentos y Bebidas no alcohólicas (0,5%) que, propiciado fundamentalmente por los mayores precios que registran las papas y sus preparados, presiona al alza el índice de precios canario en 0,099 puntos porcentuales.

Finalmente, cabe ser destacado la menor variación mensual que presenta "Ocio y Cultura" y "Hoteles, Cafés y Restaurantes" en comparación a lo sucedido durante el mismo mes del ejercicio anterior, el que se registraron ascensos del 1,3% y 0,9% respectivamente, consecuencia de la celebración de la Semana Santa durante dicho mes. Por tanto, cabe esperar que los efectos estacionales sobre el nivel de precios asociados a este periodo tengan su incidencia a lo largo del próximo mes de abril

VARIACIÓN DEL IPC POR GRUPOS DE PRODUCTOS. MARZO 2003.

| | CANARIAS | | | NACIONAL | | |
|----------------------------|-------------------|----------------------|---------------------|-------------------|----------------------|---------------------|
| | VARIACIÓN MENSUAL | VARIACIÓN INTERANUAL | VARIACIÓN ACUMULADA | VARIACIÓN MENSUAL | VARIACIÓN INTERANUAL | VARIACIÓN ACUMULADA |
| ALIMENTOS Y BEB. NO ALCOH. | 0,5 | 3,4 | 1,0 | 0,4 | 4,4 | 0,6 |
| BEBIDAS ALCOH. Y TABACO | 1,8 | 6,2 | 2,5 | 0,2 | 6,4 | 1,9 |
| VESTIDO | 3,2 | 1,7 | -5,5 | 2,9 | 3,9 | -7,8 |
| VIVIENDA | 0,3 | 2,3 | 0,9 | 0,6 | 3,5 | 1,8 |
| MENAJE | 0,4 | 1,1 | -0,7 | 0,4 | 2,2 | 0,1 |
| MEDICINA | 0,2 | 0,9 | 0,2 | 0,3 | 1,6 | 0,6 |
| TRANSPORTE | 1,1 | 5,5 | 2,9 | 0,8 | 4,7 | 3,4 |
| COMUNICACIONES | -0,2 | -2,5 | 1,3 | -0,2 | -2,4 | 1,3 |
| OCIO Y CULTURA | 0,5 | 0,5 | 0,2 | 0,2 | 0,1 | -0,8 |
| ENSEÑANZA | 0,4 | 5,1 | 0,4 | 0,1 | 5,0 | 0,8 |
| HOTELES, CAFÉS Y REST. | 0,2 | 4,3 | 1,1 | 0,6 | 4,4 | 1,6 |
| OTROS | 0,4 | 2,9 | 2,0 | 0,5 | 3,6 | 2,3 |
| GENERAL | 0,7 | 3,1 | 0,7 | 0,7 | 3,7 | 0,5 |

FUENTE: INE.
ELABORACIÓN PROPIA.

VARIACIÓN MENSUAL DEL IPC. MARZO 2003

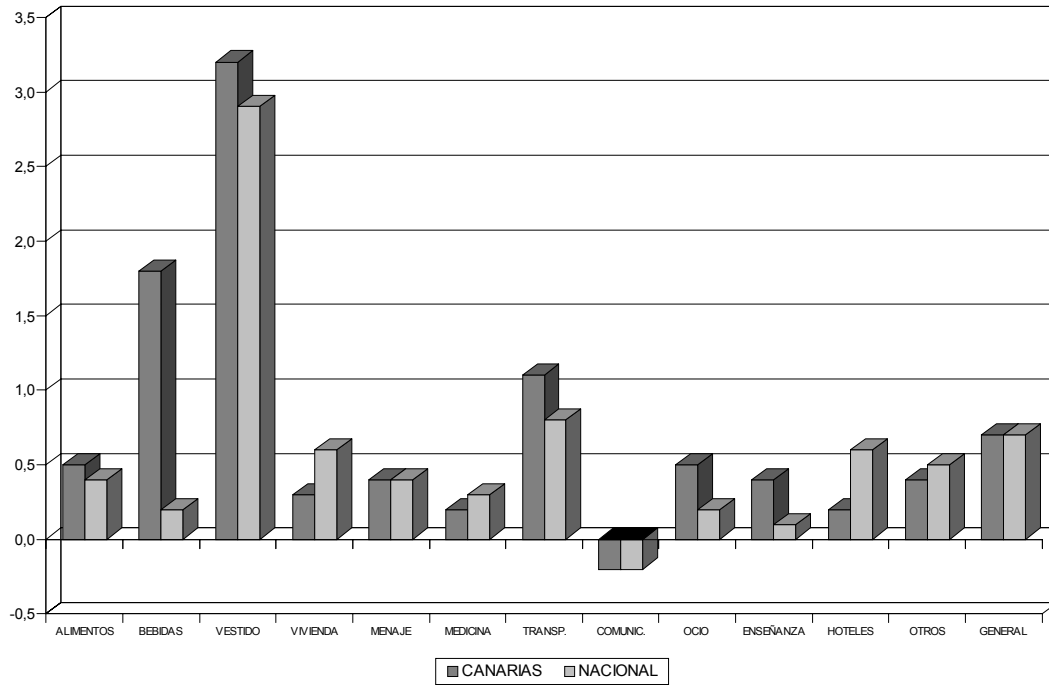

VARIACIÓN INTERANUAL DEL IPC. MARZO 2002-2003

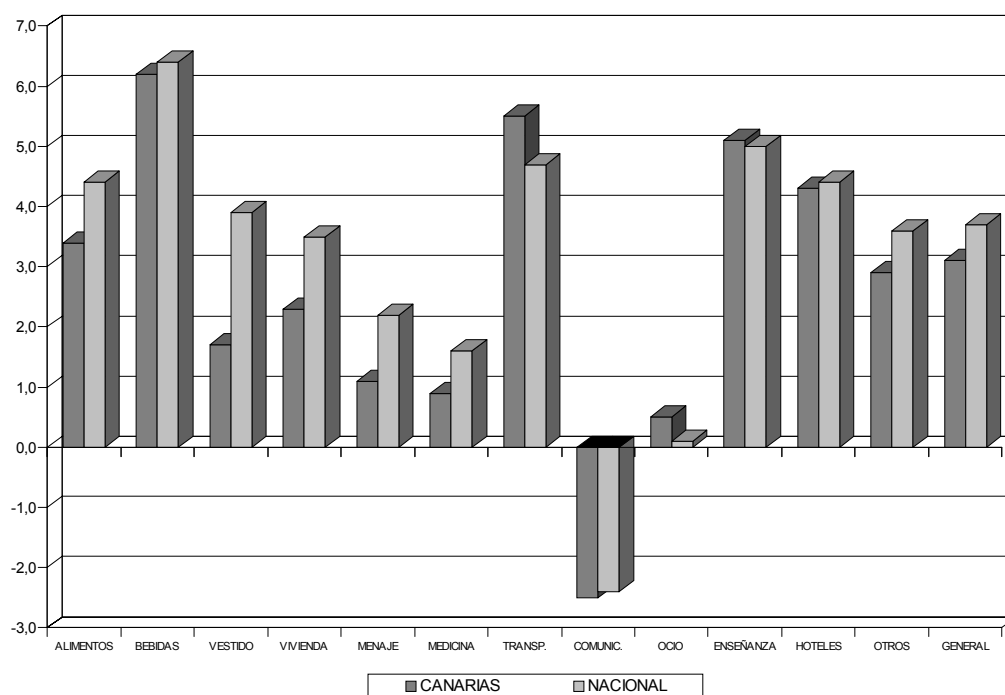

VARIACIÓN ACUMULADA DEL IPC. MARZO 2003

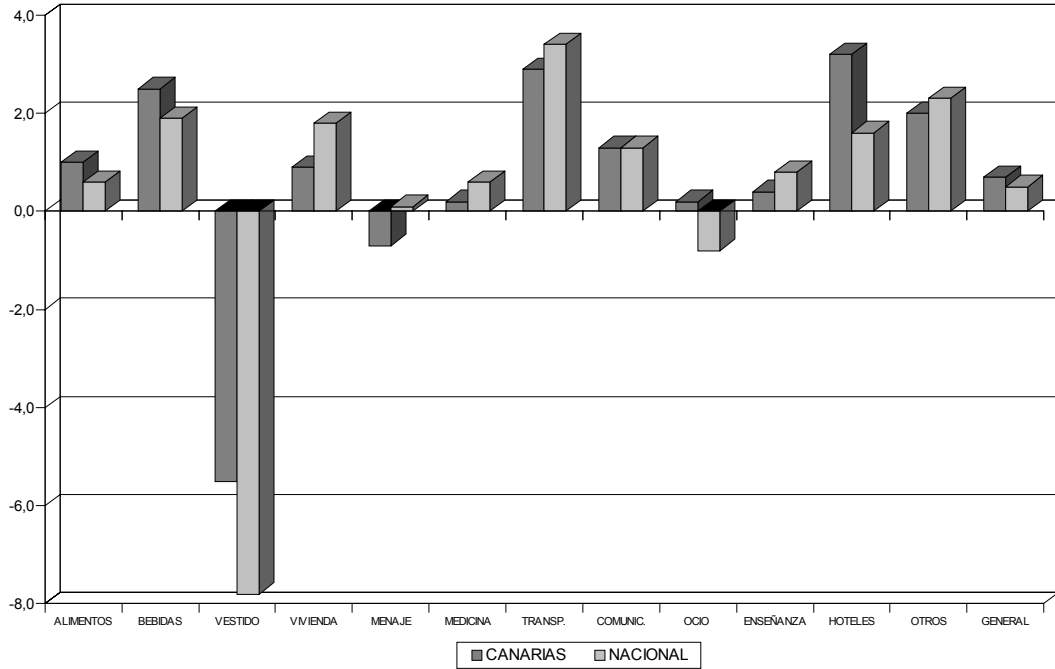

EVOLUCIÓN MENSUAL DEL IPC. MARZO 2002-2003

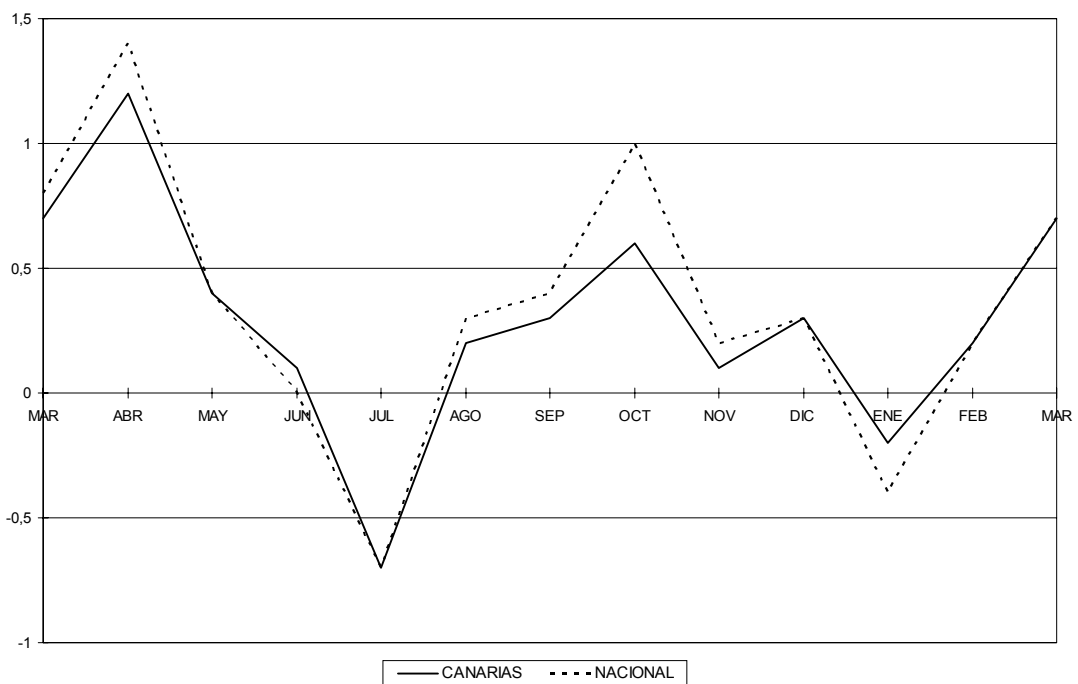

II. MERCADO LABORAL

II.1. PARO REGISTRADO

El paro registrado en la Comunidad Autónoma de Canarias durante marzo de 2003 ascendió a 97.175 desempleados, lo que se significa un incremento de 231 personas en las listas del INEM, esto es, un 0,24% por encima del valor registrado durante el mes inmediatamente anterior. En términos interanuales, se observa asimismo un aumento de 4.517 parados, es decir, un incremento del 4,87%, dato que resulta ligeramente superior al registrado en el contexto nacional, donde se cuantifica un ascenso del 4,28 por ciento.

Por provincias, la evolución mensual presenta un comportamiento contrapuesto regional, de esta forma, en las Palmas tiene lugar un descenso de 20 personas, lo que supone una leve disminución del 0,04%, mientras que el desempleo en Santa Cruz de Tenerife crece un 0,56%, contabilizándose 251 personas más en busca de empleo.

En lo que se refiere a la evolución interanual, se observa en los dos ámbitos provinciales u comportamiento ascendente, resultando la provincia occidental la que manifiesta mayor incremento (6,70%), esto es, 2.815 desempleados más, mientras que, por su parte, Santa Cruz de Tenerife incrementó el número de parados en 1.702 personas o, lo que es igual, registra un ascenso del 3,36 por ciento.

A continuación se evalúa el estudio de la cifra de parados atendiendo a diversos aspectos tales como los diferentes sectores productivos que conforman el tejido empresarial del Archipiélago o el sexo del demandante de empleo, obteniéndose así los siguientes resultados:

Respecto a enero de 2003

Considerando la evolución del paro registrado en Canarias para cada uno de los sectores que conforman la estructura productiva del Archipiélago, debe destacarse comportamientos diferenciados entra cada uno de ellos durante el mes de marzo de 2003.

Así, la agricultura computa un ascenso del desempleo que en términos absolutos asciende a 258 individuos, lo que se traduce en un incremento del 11,79% con respecto al mes anterior. Por su parte, la industria observa una leve minoración del número de desempleados (15 individuos menos) equivalente a un descenso mensual de 0,29 por ciento. Mientras, la construcción sufre un ascenso absoluto de 220 desempleados, lo que supone un crecimiento mensual del 1,58 por ciento. Por último, debe reseñarse el descenso observado en los niveles de paro del sector servicios, donde se contabilizan 310 parados menos (0,50% por debajo de la cifra observada durante el mes inmediatamente anterior).

Respecto a febrero de 2002

Tomando como referencia los valores registrados durante el mes de marzo de 2003, en términos relativos, el mayor aumento de la cifra de parados tiene lugar en el sector agrícola, que totaliza un incremento del 15,59%, lo que supone un avance de su cifra de parado de 330 unidades, seguido del colectivo sin empleo anterior (S.E.A.) con un 10,89% y de los sectores de la construcción y de los servicios con un 7,57 y un 3,39 por ciento, respectivamente. Por su parte, la industria mantiene un nivel de paro similar al de marzo de 2002, toda vez que observa ligero un descenso interanual del 0,08 por ciento.

Antes de finalizar este apartado, debe subrayarse la desfavorable evolución interanual de las dos provincias canarias para cada una de las diferentes ramas sectoriales, lo que da lugar, a un incremento interanual del desempleo del 3,36% en Las Palmas y del 6,70% en Santa Cruz de Tenerife.

Paro registrado según sexo

Atendiendo al sexo del demandante de empleo, el paro registrado en Canarias durante marzo de 2003 se tasa en 42.256 varones y 54.919 mujeres, lo que se supone una disminución mensual de 147 individuos en el caso de los primeros, y, por el contrario, un ascenso de 378 para los segundos.

Por provincias, el análisis de las estadísticas proporcionadas por el INEM refleja en Las Palmas un decremento de 282 hombres desempleados, mientras que el desempleo femenino computa un aumento de 262 mujeres. Por su parte, la provincia de Santa Cruz de Tenerife obtiene ascensos en ambos sexos, resultando de 135 personas en los varones y de 116 en las mujeres.

Los anteriores resultados suponen que el tercero de los meses de 2003 comience en Las Palmas con un colectivo desempleado compuesto por 22.462 varones y 29.859 mujeres, siendo en Santa Cruz de Tenerife la cifra correspondiente al paro masculino de 19.794 personas, mientras que el femenino asciende a 25.060 individuos.

Atendiendo al ámbito regional, e igualmente diferenciando según el sexo del demandante de empleo y el sector en el que desarrolla su actividad, destaca una disminución mensual del paro del sector servicios, cuantificada en 283 hombres y 80 mujeres, así como el descenso del desempleo en el sector de industrial que registró una tenue reducción de 13 hombres y 2 mujeres. En sentido contrario, destaca el ascenso del paro femenino en el sector agrícola (261 parados más), así como de la construcción, donde se computa un alza de 118 hombres y 102 mujeres durante marzo de 2003.

PARO REGISTRADO POR SECTORES ECONÓMICOS. MARZO 2003.

| | | VARIACIÓN MENSUAL | | | | VARIACIÓN INTERANUAL | | | |
|---------------------|-----------------|-------------------|---------------|-------------|--------------|----------------------|---------------|--------------|--------------|
| | | FEB 03 | MAR 03 | DIFER. | VAR. | MAR 02 | MAR 03 | DIFER. | VAR. |
| AGRICULTURA | LAS PALMAS | 1.234 | 1.467 | 233 | 18,88 | 1.409 | 1.467 | 58 | 4,12 |
| | S/C TENERIFE | 955 | 980 | 25 | 2,62 | 871 | 980 | 109 | 12,51 |
| | CANARIAS | 2.189 | 2.447 | 258 | 11,79 | 2.117 | 2.447 | 330 | 15,59 |
| INDUSTRIA | LAS PALMAS | 2.579 | 2.588 | 9 | 0,35 | 2.569 | 2.588 | 19 | 0,74 |
| | S/C TENERIFE | 2.523 | 2.499 | -24 | -0,95 | 2.522 | 2.499 | -23 | -0,91 |
| | CANARIAS | 5.102 | 5.087 | -15 | -0,29 | 5.091 | 5.087 | -4 | -0,08 |
| CONSTRUCCIÓN | LAS PALMAS | 6.893 | 6.907 | 14 | 0,20 | 6.636 | 6.907 | 271 | 4,08 |
| | S/C TENERIFE | 7.039 | 7.245 | 206 | 2,93 | 6.520 | 7.245 | 725 | 11,12 |
| | CANARIAS | 13.932 | 14.152 | 220 | 1,58 | 13.156 | 14.152 | 996 | 7,57 |
| SERVICIOS | LAS PALMAS | 33.818 | 33.457 | -361 | -1,07 | 33.145 | 33.457 | 312 | 0,94 |
| | S/C TENERIFE | 28.507 | 28.558 | 51 | 0,18 | 26.835 | 28.558 | 1.723 | 6,42 |
| | CANARIAS | 62.325 | 62.015 | -310 | -0,50 | 59.980 | 62.015 | 2.035 | 3,39 |
| S.E.A. | LAS PALMAS | 7.817 | 7.902 | 85 | 1,09 | 6.860 | 7.902 | 1.042 | 15,19 |
| | S/C TENERIFE | 5.579 | 5.572 | -7 | -0,13 | 5.291 | 5.572 | 281 | 5,31 |
| | CANARIAS | 13.396 | 13.474 | 78 | 0,58 | 12.151 | 13.474 | 1.323 | 10,89 |
| TOTAL | LAS PALMAS | 52.341 | 52.321 | -20 | -0,04 | 50.619 | 52.321 | 1.702 | 3,36 |
| | S/C TENERIFE | 44.603 | 44.854 | 251 | 0,56 | 42.039 | 44.854 | 2.815 | 6,70 |
| | CANARIAS | 96.944 | 97.175 | 231 | 0,24 | 92.658 | 97.175 | 4.517 | 4,87 |

FUENTE: INEM
ELABORACIÓN: PROPIA

PARO REGISTRADO SEGÚN SEXO. MARZO 2003.

| | | FEBRERO 2003 | | MARZO 2003 | | VAR. ABSOLUTA | |
|--------------|-----------------|---------------|---------------|---------------|---------------|---------------|------------|
| | | HOMBRES | MUJERES | HOMBRES | MUJERES | HOMBRES | MUJERES |
| AGRICULTURA | LAS PALMAS | 375 | 859 | 396 | 1.071 | 21 | 212 |
| | S/C TENERIFE | 396 | 559 | 372 | 608 | -24 | 49 |
| | CANARIAS | 771 | 1.418 | 768 | 1.679 | -3 | 261 |
| INDUSTRIA | LAS PALMAS | 1.454 | 1.125 | 1.446 | 1.142 | -8 | 17 |
| | S/C TENERIFE | 1.406 | 1.117 | 1.401 | 1.098 | -5 | -19 |
| | CANARIAS | 2.860 | 2.242 | 2.847 | 2.240 | -13 | -2 |
| CONSTRUCCIÓN | LAS PALMAS | 6.232 | 661 | 6.229 | 678 | -3 | 17 |
| | S/C TENERIFE | 6.194 | 845 | 6.315 | 930 | 121 | 85 |
| | CANARIAS | 12.426 | 1.506 | 12.544 | 1.608 | 118 | 102 |
| SERVICIOS | LAS PALMAS | 12.189 | 21.629 | 11.906 | 21.551 | -283 | -78 |
| | S/C TENERIFE | 9.919 | 18.588 | 9.972 | 18.586 | 53 | -2 |
| | CANARIAS | 22.108 | 40.217 | 21.878 | 40.137 | -230 | -80 |
| S.E.A. | LAS PALMAS | 2.494 | 5.323 | 2.485 | 5.417 | -9 | 94 |
| | S/C TENERIFE | 1.744 | 3.835 | 1.734 | 3.838 | -10 | 3 |
| | CANARIAS | 4.238 | 9.158 | 4.219 | 9.255 | -19 | 97 |
| TOTAL | LAS PALMAS | 22.744 | 29.597 | 22.462 | 29.859 | -282 | 262 |
| | S/C TENERIFE | 19.659 | 24.944 | 19.794 | 25.060 | 135 | 116 |
| | CANARIAS | 42.403 | 54.541 | 42.256 | 54.919 | -147 | 378 |

FUENTE: INEM.
ELABORACIÓN PROPIA.

PARO REGISTRADO POR SECTORES. MARZO 2003

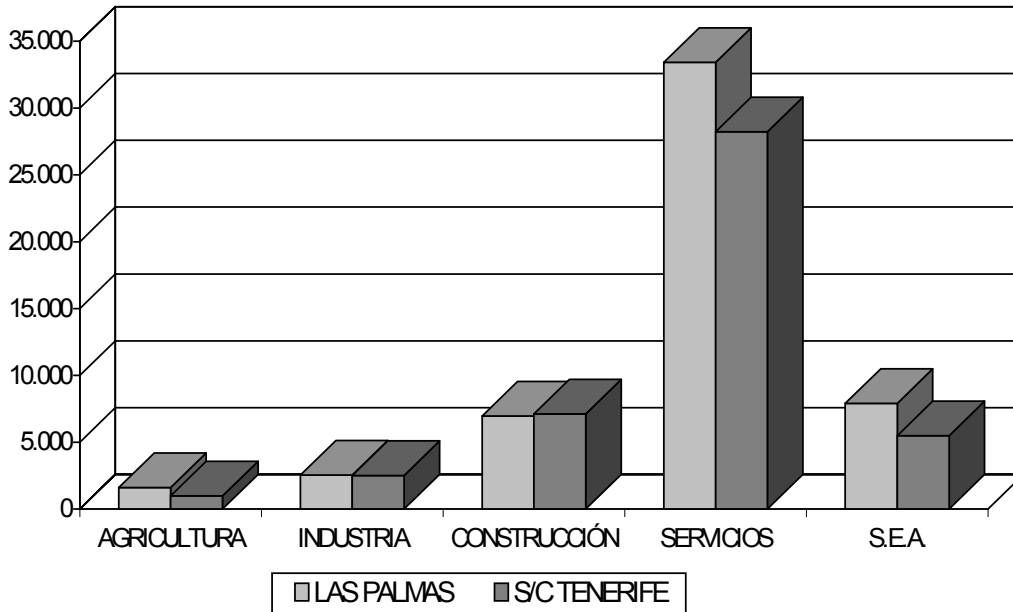

**EVOLUCIÓN DEL PARO REGISTRADO.
MARZO 2002-2003**

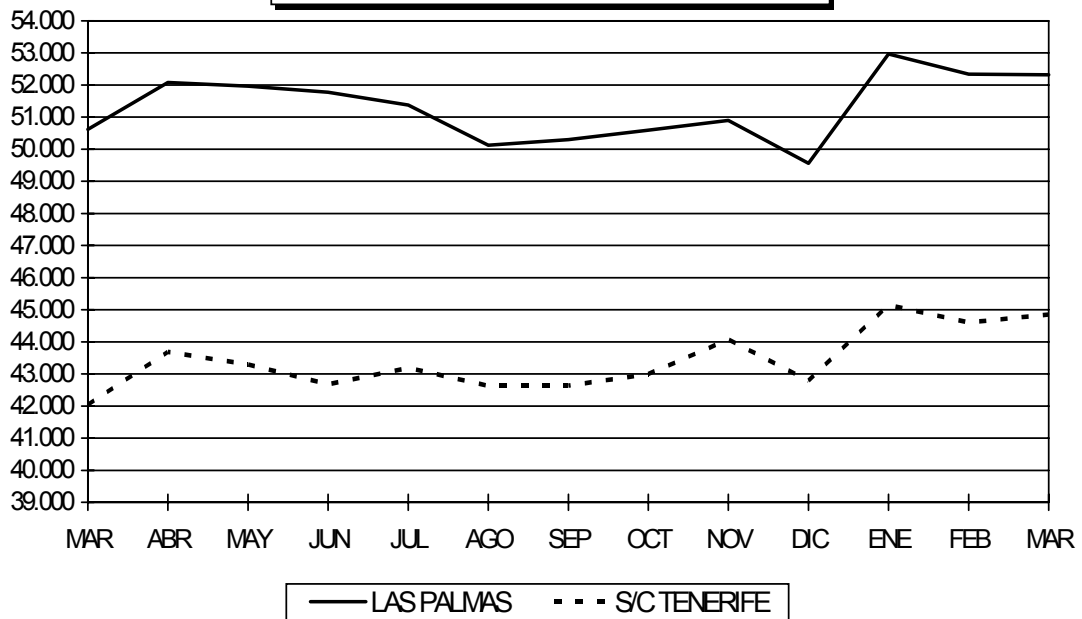

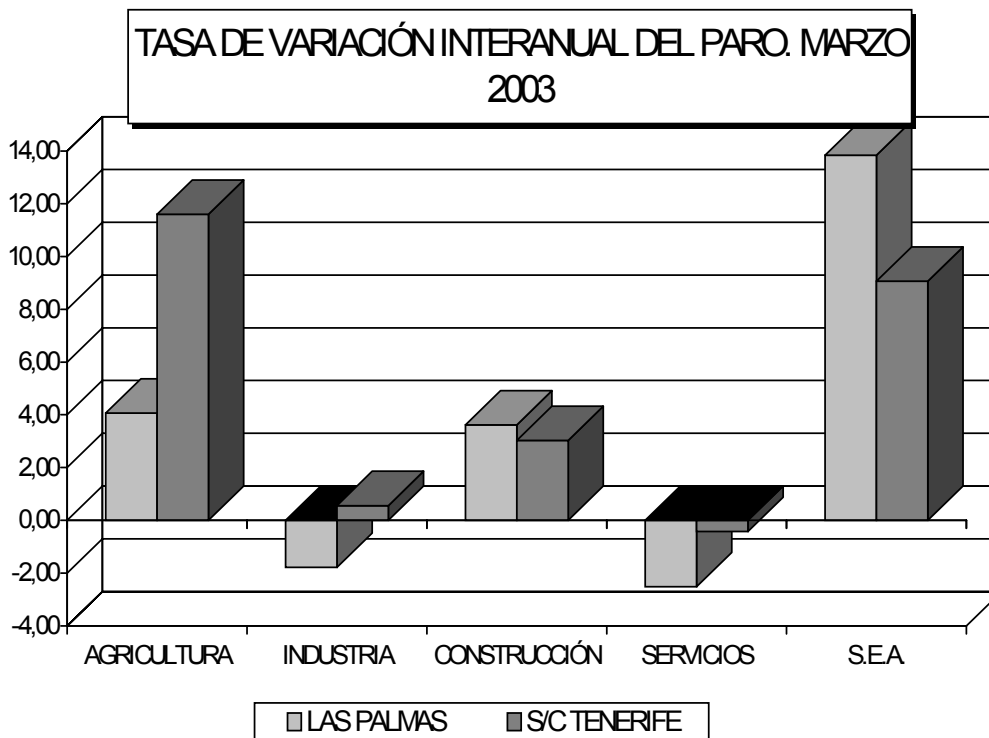
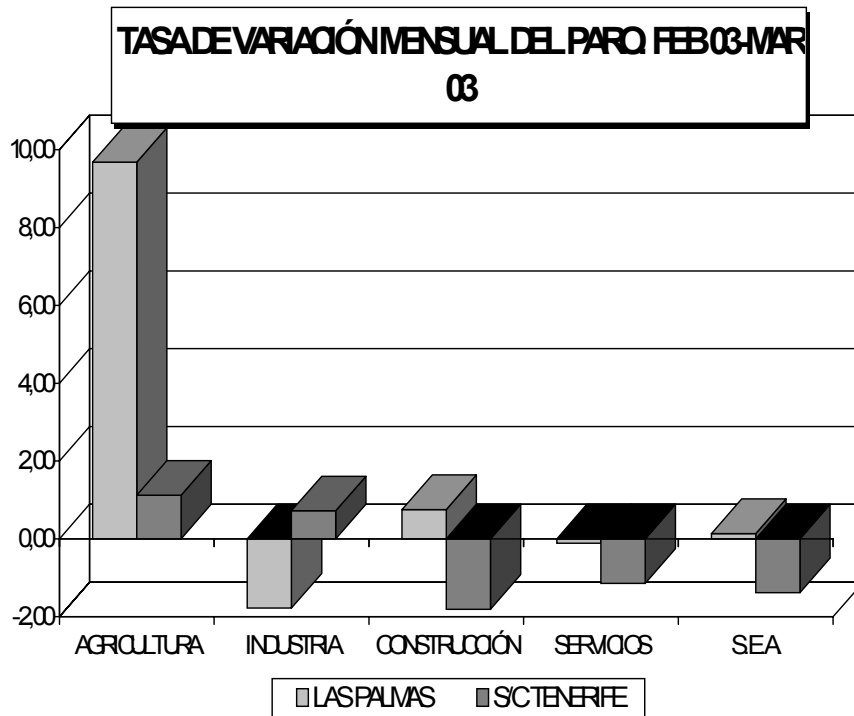

II.2. ENCUESTA DE POBLACIÓN ACTIVA

Según los datos de la Encuesta de Población Activa, la población mayor de 16 años en Canarias asciende, durante el primer trimestre de 2003, a 1.481.200 personas, lo que representa un aumento del 0,60% respecto al trimestre anterior y del 2,49% con relación a idéntico período del pasado año. A escala nacional, el ascenso registrado en la población mayor de 16 años es del 0,36% trimestral y del 0,74% en comparación con el idéntico trimestre del ejercicio inmediatamente anterior.

Dentro de la población canaria mayor de 16 años, el 57,50% se considera población activa, lo que equivale a una cifra de 851.700 personas, representando una variación trimestral positiva del 0,97% y una variación interanual del 4,01%. En los mismos términos, ha de indicarse que en el ámbito nacional se obtienen incrementos del 0,82% y 2,64% respectivamente.

De la población activa registrada en Canarias, el 89,33% se encuentra ocupada, hecho que supone un total de 760.800 empleados, obteniéndose de este modo un crecimiento del 2,88% respecto al cuarto trimestre de 2002 y un aumento interanual del 4,22 por ciento. A escala estatal, de igual modo, se obtiene un ascenso trimestral del 0,46%, acrecentándose la ocupación en términos interanuales un 2,35 por ciento.

Finalmente, el volumen de desempleo del Archipiélago Canario se cifra en un montante de 90.900 parados, registrando un decremento del 2,88% al compararse con el dato calculado en el último trimestre del ejercicio precedente y un ascenso del 2,25% sobre idéntico trimestre de 2002. Por el contrario, en el resto del territorio español se produce un aumento trimestral del 3,64%, siendo, por su parte, la variación con respecto del primer trimestre de la anualidad precedente de un 4,88 por ciento.

En cuanto a la tasa de paro registrada en nuestra Comunidad durante el trimestre de referencia observamos como, con una variación negativa de 0,42 puntos porcentuales en términos trimestrales, ésta se sitúa en el 10,67%. El anterior registro supone, en términos interanuales, una minoración en la proporción de parados dentro del total de activos canarios de 0,18 puntos porcentuales. En lo que respecta al resto del territorio nacional, la tasa de paro alcanza el 11,73%, lo que implica un incremento trimestral de 0,32 puntos porcentuales y un aumento de 0,25 puntos en términos interanuales.

Finalmente, por provincias destaca, por un lado, el avance que se observa, en términos trimestrales, en las tasas de ocupación, cuantificadas en los 0,58 p.p. en Las Palmas y 0,60 p.p. en Santa Cruz de Tenerife, lo que produce una reducción de las tasas de paro correspondientes, hasta situarse en un 10,22% en la provincia oriental y el 11,18 por ciento en la occidental.

ENCUESTA DE POBLACIÓN ACTIVA, PRIMER TRIMESTRE DE 2003.

POBLACIÓN MAYOR DE 16 AÑOS, ACTIVOS, OCUPADOS Y PARADOS.

| |
|----------------------------------|
| TRIMESTRE ACTUAL * |
| TRIMESTRE ANTERIOR * |
| TRIMESTRE AÑO ANTERIOR* |
| VAR. TRIM. ANTERIOR ** |
| VAR. TRIM. AÑO ANTERIOR** |

| CANARIAS | | | |
|--------------------|---------------|----------------|---------------|
| MAYOR DE 16 | ACTIVA | OCUPADA | PARADA |
| 1.481,2 | 851,7 | 760,8 | 90,9 |
| 1.472,4 | 843,5 | 739,5 | 93,6 |
| 1.445,2 | 818,9 | 730,0 | 88,9 |
| 0,60 | 0,97 | 2,88 | -2,88 |
| 2,49 | 4,01 | 4,22 | 2,25 |

| NACIONAL | | | |
|--------------------|---------------|----------------|---------------|
| MAYOR DE 16 | ACTIVA | OCUPADA | PARADA |
| 34.120,4 | 18.615,0 | 16.432,4 | 2.182,7 |
| 33.996,9 | 18.462,9 | 16.356,9 | 2.106,1 |
| 33.868,9 | 18.136,5 | 16.055,5 | 2.081,1 |
| 0,36 | 0,82 | 0,46 | 3,64 |
| 0,74 | 2,64 | 2,35 | 4,88 |

TASAS DE ACTIVIDAD, OCUPACIÓN Y PARO.

| |
|-----------------------------------|
| TRIMESTRE ACTUAL |
| TRIMESTRE ANTERIOR |
| TRIMESTRE AÑO ANTERIOR |
| VAR. TRIM. ANTERIOR*** |
| VAR. TRIM. AÑO ANTERIOR*** |

| CANARIAS | | |
|--------------------------|--------------------------|---------------------|
| TASA DE ACTIVIDAD | TASA DE OCUPACIÓN | TASA DE PARO |
| 57,50 | 89,33 | 10,67 |
| 57,29 | 87,67 | 11,10 |
| 56,66 | 89,14 | 10,86 |
| 0,21 | 1,66 | (0,42) |
| 0,84 | 0,18 | (0,18) |

| NACIONAL | | |
|--------------------------|--------------------------|---------------------|
| TASA DE ACTIVIDAD | TASA DE OCUPACIÓN | TASA DE PARO |
| 54,56 | 88,28 | 11,73 |
| 54,31 | 88,59 | 11,41 |
| 53,55 | 88,53 | 11,47 |
| 0,25 | (0,32) | 0,32 |
| 1,01 | (0,25) | 0,25 |

(*) Miles

(**) Corresponden a tasas de variación

(***) Variación en puntos porcentuales.

FUENTE: INE.

ELABORACIÓN PROPIA

ENCUESTA DE POBLACIÓN ACTIVA, PRIMER TRIMESTRE DE 2003.

POBLACIÓN MAYOR DE 16 AÑOS, ACTIVOS, OCUPADOS Y PARADOS.

| |
|----------------------------------|
| TRIMESTRE ACTUAL* |
| TRIMESTRE ANTERIOR* |
| TRIMESTRE AÑO ANTERIOR* |
| VAR. TRIM. ANTERIOR** |
| VAR. TRIM. AÑO ANTERIOR** |

| LAS PALMAS | | | |
|--------------------|---------------|----------------|---------------|
| MAYOR DE 16 | ACTIVA | OCUPADA | PARADA |
| 766 | 441,2 | 396,1 | 45,1 |
| 761,3 | 436,2 | 389,1 | 47,1 |
| 746,7 | 419,7 | 376,5 | 43,1 |
| 0,62 | 1,15 | 1,80 | (4,25) |
| 2,58 | 5,12 | 5,21 | 4,64 |

| S/C TENERIFE | | | |
|---------------------|---------------|----------------|---------------|
| MAYOR DE 16 | ACTIVA | OCUPADA | PARADA |
| 715,2 | 410,5 | 364,7 | 45,9 |
| 711,1 | 407,3 | 359,4 | 47,9 |
| 698,5 | 399,2 | 353,4 | 45,8 |
| 0,58 | 0,79 | 1,47 | (4,18) |
| 2,39 | 2,83 | 3,20 | 0,22 |

TASAS DE ACTIVIDAD, OCUPACIÓN Y PARO.

| |
|-----------------------------------|
| TRIMESTRE ACTUAL |
| TRIMESTRE ANTERIOR |
| TRIMESTRE AÑO ANTERIOR |
| VAR. TRIM. ANTERIOR*** |
| VAR. TRIM. AÑO ANTERIOR*** |

| LAS PALMAS | | |
|--------------------------|--------------------------|---------------------|
| TASA DE ACTIVIDAD | TASA DE OCUPACIÓN | TASA DE PARO |
| 57,60 | 89,78 | 10,22 |
| 57,30 | 89,20 | 10,80 |
| 56,21 | 89,71 | 10,27 |
| 0,30 | 0,58 | (0,58) |
| 1,39 | 0,07 | (0,05) |

| S/C TENERIFE | | |
|--------------------------|--------------------------|---------------------|
| TASA DE ACTIVIDAD | TASA DE OCUPACIÓN | TASA DE PARO |
| 57,40 | 88,84 | 11,18 |
| 57,28 | 88,24 | 11,76 |
| 57,15 | 88,53 | 11,47 |
| 0,12 | 0,60 | (0,58) |
| 0,25 | 0,32 | (0,29) |

(*) Miles

(**) Corresponden a tasas de variación

(***) Variación en puntos porcentuales.

FUENTE: INE.

ELABORACIÓN PROPIA.

**E.P.A., PRIMER TRIMESTRE DE 2003.
TASA DE VARIACIÓN RESPECTO AL TRIMESTRE ANTERIOR**

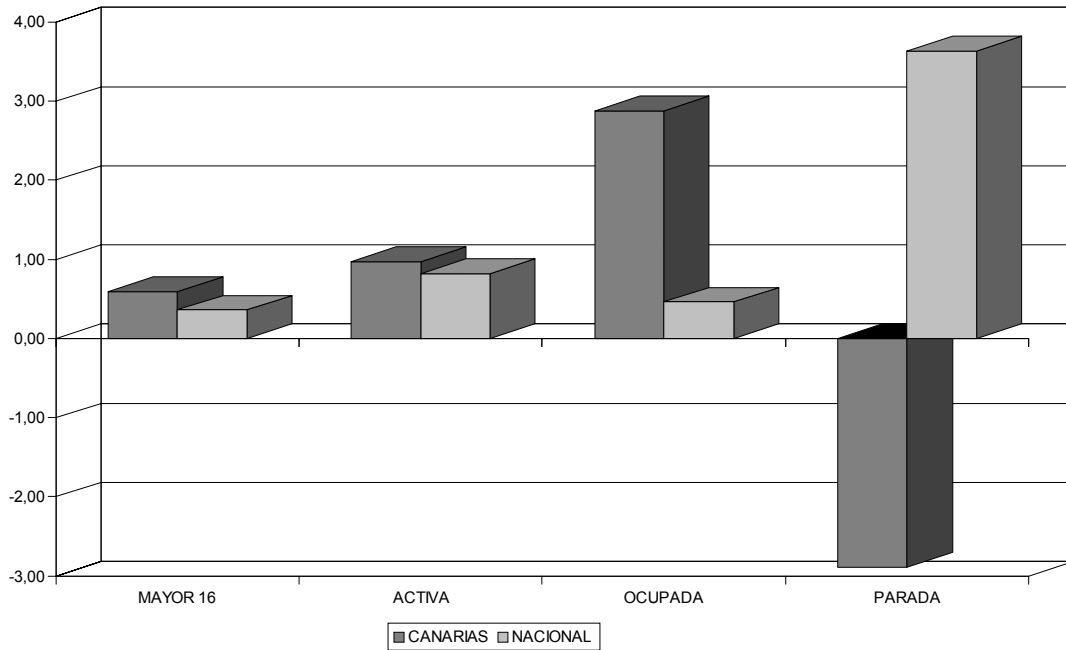

**E.P.A., PRIMER TRIMESTRE DE 2003
TASA DE VARIACIÓN RESPECTO AL MISMO TRIMESTRE DEL AÑO ANTERIOR**

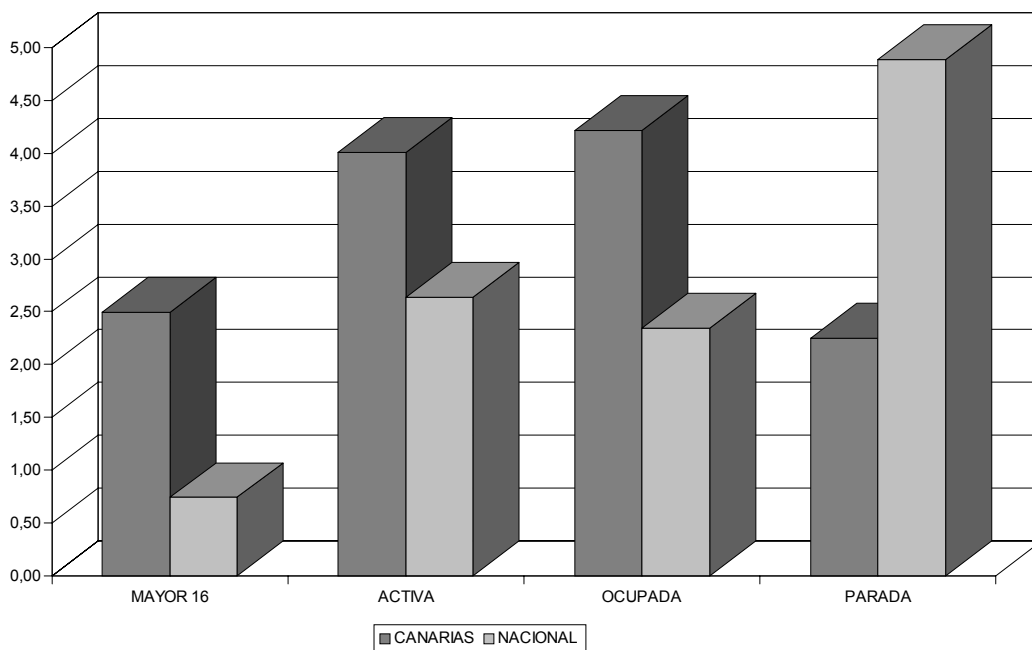

**E.P.A., PRIMER TRIMESTRE DE 2003.
TASA DE ACTIVIDAD, OCUPACIÓN Y PARO**

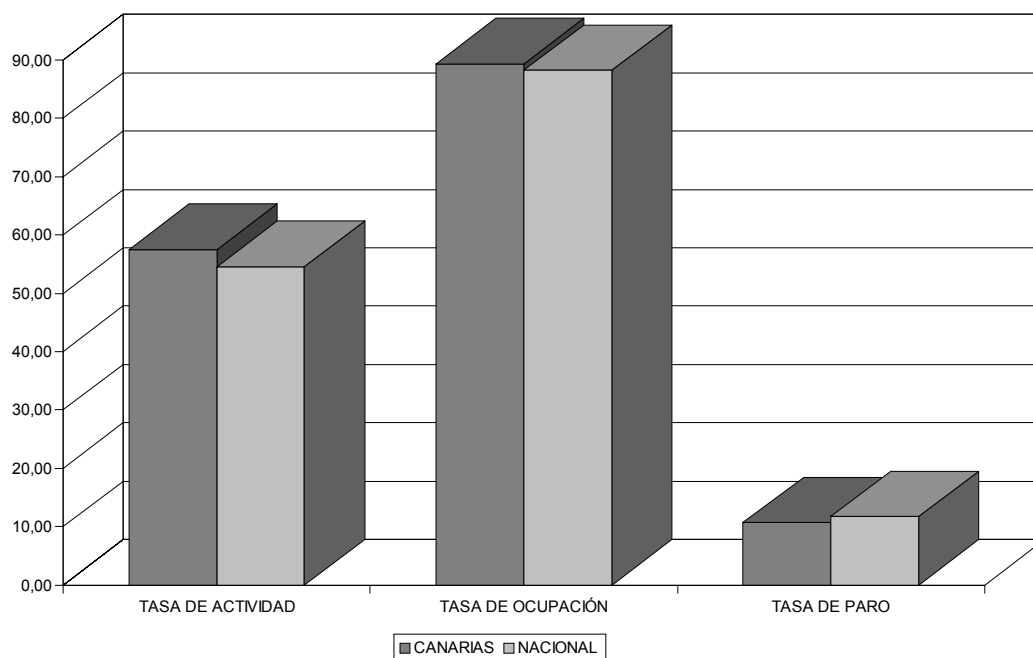

E.P.A., EVOLUCIÓN DE LA TASA DE PARO

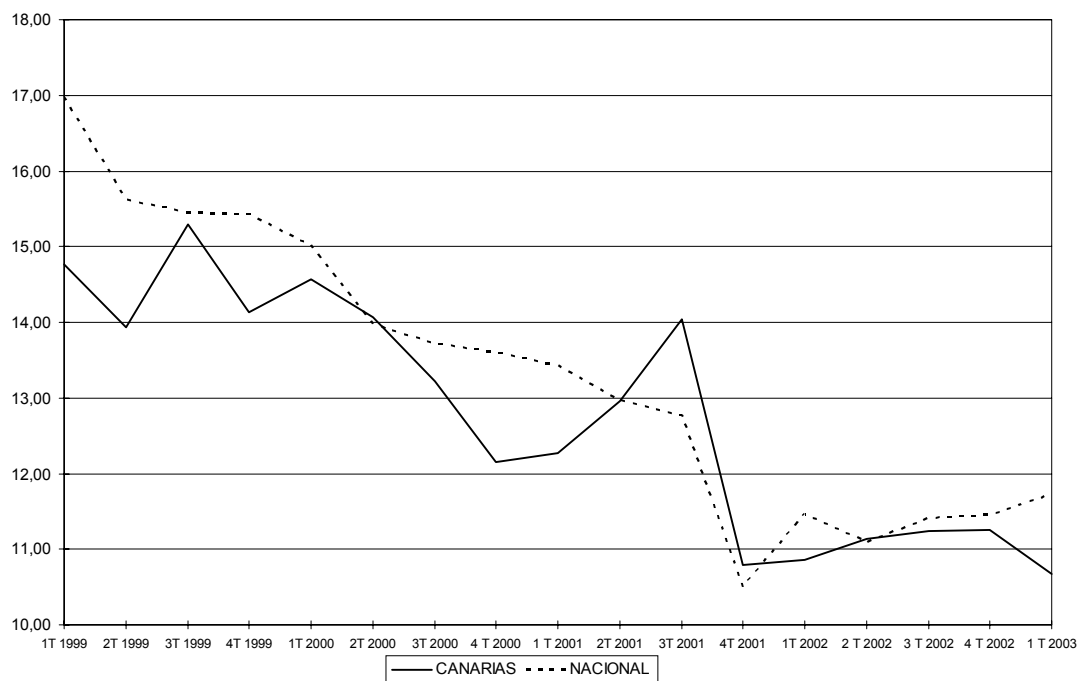

**E.P.A., PRIMER TRIMESTRE DE 2003.
TASA DE VARIACIÓN RESPECTO AL MISMO TRIMESTRE DEL AÑO ANTERIOR**

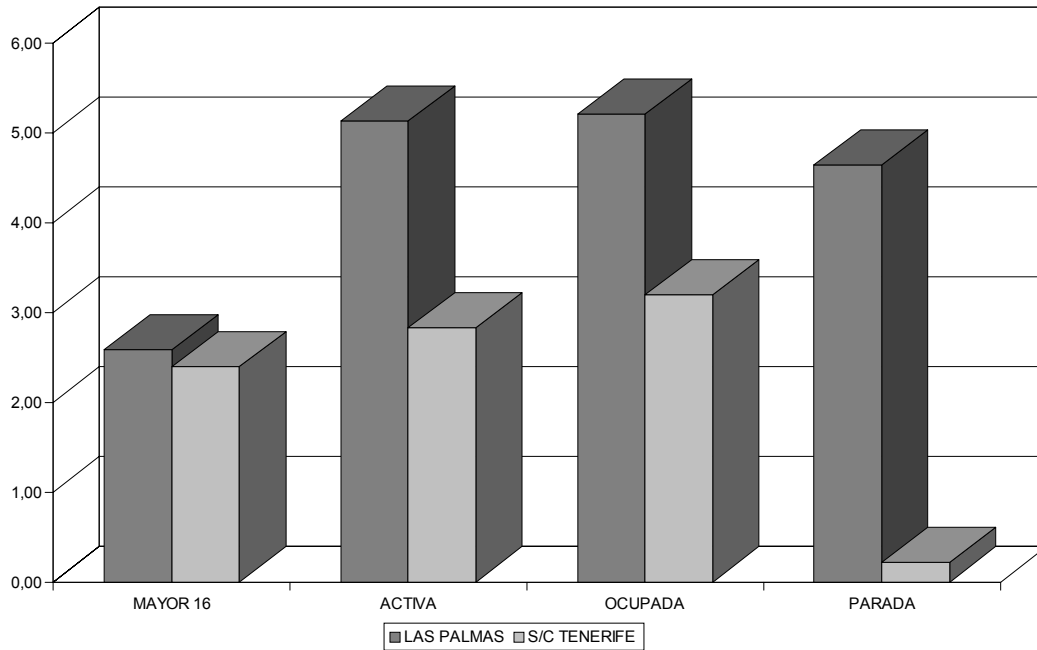

**E.P.A., PRIMER TRIMESTRE DE 2003.
TASA DE VARIACIÓN RESPECTO AL TRIMESTRE ANTERIOR**

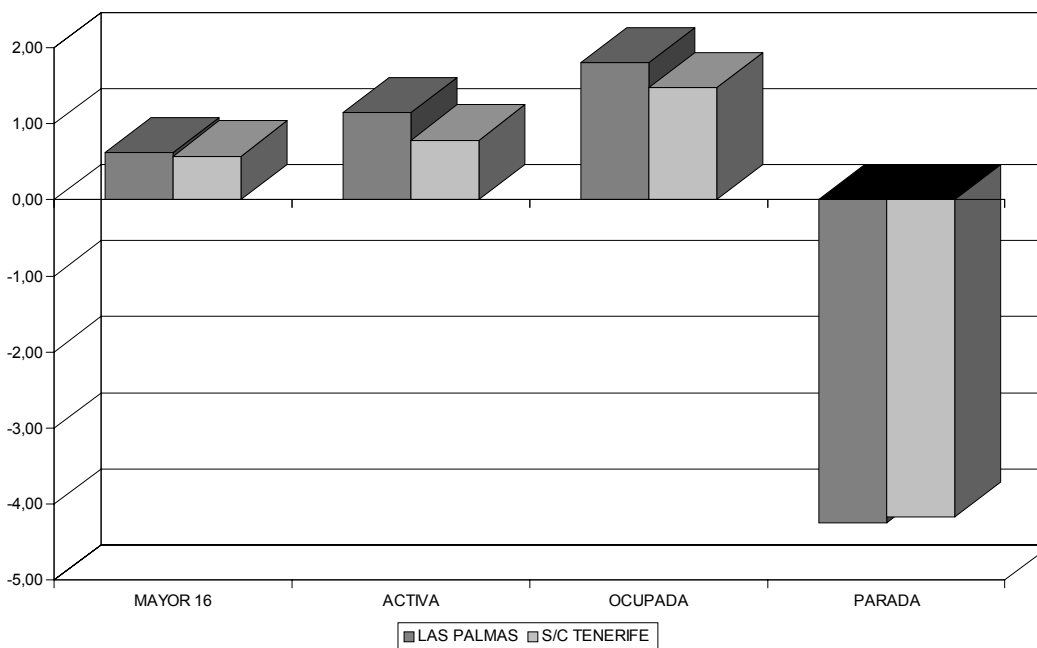

**E.P.A., PRIMER TRIMESTRE DE 2003.
TASAS DE ACTIVIDAD, OCUPACIÓN Y PARO**

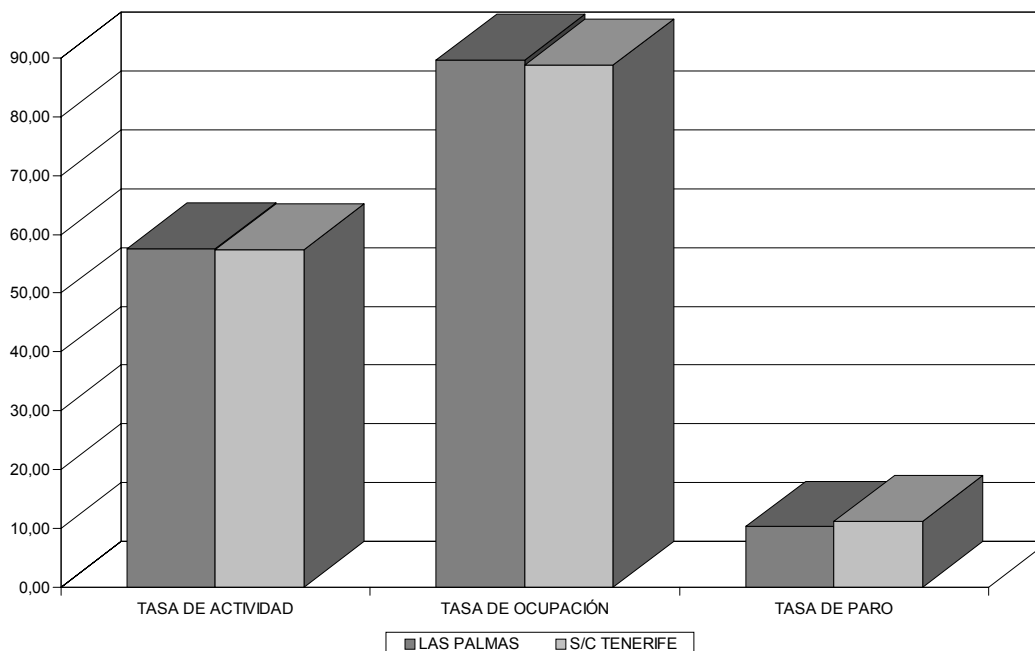

E.P.A., EVOLUCIÓN DE LA TASA DE PARO

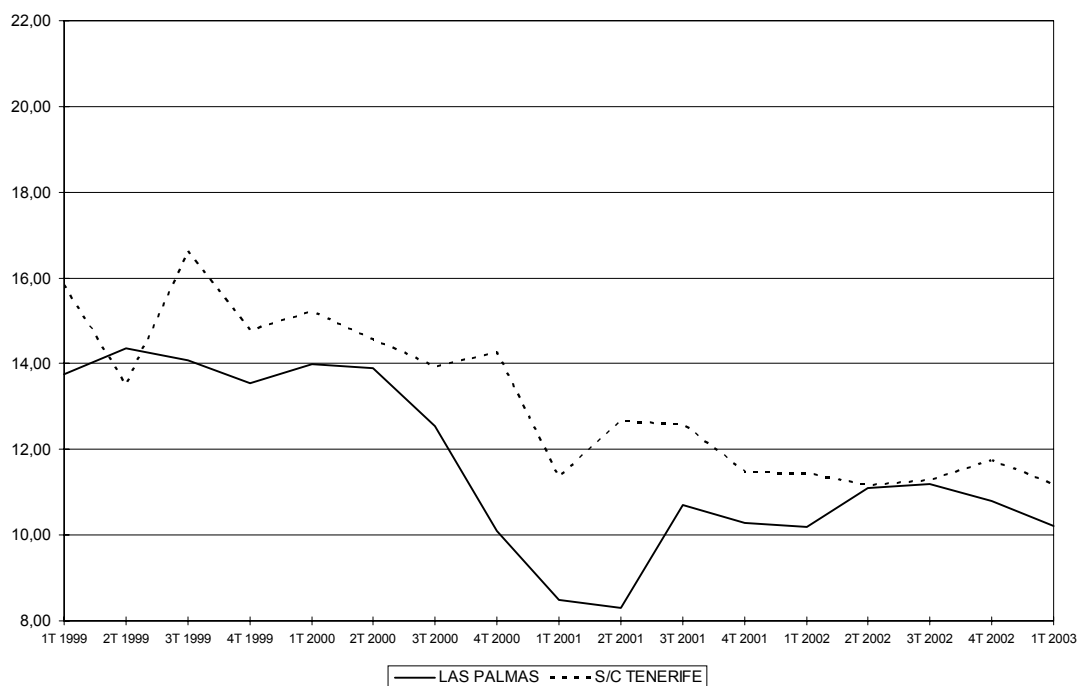

II.3. CONTRATACIONES REGISTRADAS

Durante el mes de marzo de 2003, el volumen de contrataciones registradas en las oficinas del INEM en Canarias alcanzó la cifra de 52.194 personas, lo que supone un descenso del 1,42% con relación al mes inmediatamente anterior, esto es, 754 contratos menos.

Si se atiende a la evolución seguida por provincias, queda patente un idéntico comportamiento en ambas si bien éste difiere en cuanto a su intensidad, de tal forma que Las Palmas disminuye el número de contratos en un 0,16%, lo que en términos absolutos supone una variación de 49 contratos menos, así como, en Santa Cruz de Tenerife el descenso de las contrataciones es del 3,07% o, lo que es lo mismo, 705 contratos menos. Los anteriores resultados representan, durante el mes de referencia, la formalización de un total de 29.971 contratos en la provincia oriental y de 22.223 en la occidental.

A escala regional y, focalizando el análisis sobre cada una de las ramas de actividad, se pone de manifiesto una distinta evolución en el número de contrataciones realizadas con respecto a febrero de 2003. En este sentido, por un lado, la industria y los servicios presentan variaciones positivas del 1,64% y del 1,50% respectivamente, mientras que, por el contrario, la agricultura registra una disminución del 13,40%, que se corresponde con 104 contratos menos con respecto al mes precedente, así como el sector de la construcción, que refleja 1.252 contratos menos, que se traduce en una minoración del 10,21 por ciento.

En cuanto al número de contrataciones realizadas durante el mes de referencia, el sector servicios presenta el mayor número en términos absolutos, con un total de 38.711 registros, seguido del sector de la construcción con 11.014 contratos, e industria con 1.797. Por su parte, el sector agrícola, con un total de 672 contratos, presenta el menor volumen relativo de contrataciones.

Por tipo de contrato, entre los que distinguimos “indefinidos”, de “duración determinada”, “en prácticas” y “formativos”, se observa el siguiente comportamiento: la contratación indefinida experimenta un ascenso cuantificado en el 7,19%, lo que supone 409 contratos más, la contratación de formación crece un 16,57%, la modalidad de contratos en prácticas aumenta con relación al pasado mes un 3,28% y, por lo que respecta a los contratos de duración determinada, se detecta durante el mes de referencia un descenso relativo del 2,56%, es decir, 1.199 contratos menos.

Finalmente, resulta evidente constatar como la modalidad más extendida a la hora de formalizar un contrato es la de “duración determinada”, que representa 45.698 contrataciones; seguida de los contratos indefinidos, con una cifra de 6.096, y de los contratos de “formación” y “prácticas”, que ascendieron a 211 y 189 registros respectivamente.

**CONTRATACIONES REGISTRADAS POR SECTORES
ECONÓMICOS. MARZO 2003.**

**CONTRATACIONES REGISTRADAS POR TIPOS DE
CONTRATOS. MARZO 2003.**

| | | VARIACIÓN MENSUAL | | | |
|---------------------|-----------------|-------------------|---------------|---------------|---------------|
| | | FEB.03 | MAR.03 | DIFER. | VARIAC. |
| AGRICULTURA | LAS PALMAS | 358 | 299 | -59 | -16,48 |
| | S/C TENERIFE | 418 | 373 | -45 | -10,77 |
| | CANARIAS | 776 | 672 | -104 | -13,40 |
| INDUSTRIA | LAS PALMAS | 988 | 984 | -4 | -0,40 |
| | S/C TENERIFE | 780 | 813 | 33 | 4,23 |
| | CANARIAS | 1.768 | 1.797 | 29 | 1,64 |
| CONSTRUCCIÓN | LAS PALMAS | 6.904 | 6.220 | -684 | -9,91 |
| | S/C TENERIFE | 5.362 | 4.794 | -568 | -10,59 |
| | CANARIAS | 12.266 | 11.014 | -1.252 | -10,21 |
| SERVICIOS | LAS PALMAS | 21.770 | 22.468 | 698 | 3,21 |
| | S/C TENERIFE | 16.368 | 16.243 | -125 | -0,76 |
| | CANARIAS | 38.138 | 38.711 | 573 | 1,50 |
| TOTAL | LAS PALMAS | 30.020 | 29.971 | -49 | -0,16 |
| | S/C TENERIFE | 22.928 | 22.223 | -705 | -3,07 |
| | CANARIAS | 52.948 | 52.194 | -754 | -1,42 |

| | | VARIACIÓN MENSUAL | | | |
|-----------------------------|-----------------|-------------------|---------------|---------------|--------------|
| | | FEB.03 | MAR.03 | DIFER. | VARIAC |
| INDEFINIDOS | LAS PALMAS | 3.088 | 3.474 | 386 | 12,50 |
| | S/C TENERIFE | 2.599 | 2.622 | 23 | 0,88 |
| | CANARIAS | 5.687 | 6.096 | 409 | 7,19 |
| DURACIÓN DETERMINADA | LAS PALMAS | 26.763 | 26.206 | -557 | -2,08 |
| | S/C TENERIFE | 20.134 | 19.492 | -642 | -3,19 |
| | CANARIAS | 46.897 | 45.698 | -1.199 | -2,56 |
| EN PRÁCTICAS | LAS PALMAS | 92 | 101 | 9 | 9,78 |
| | S/C TENERIFE | 91 | 88 | -3 | -3,30 |
| | CANARIAS | 183 | 189 | 6 | 3,28 |
| FORMACIÓN | LAS PALMAS | 77 | 190 | 113 | 146,75 |
| | S/C TENERIFE | 104 | 21 | -83 | -79,81 |
| | CANARIAS | 181 | 211 | 30 | 16,57 |
| TOTAL | LAS PALMAS | 30.020 | 29.971 | -49 | -0,16 |
| | S/C TENERIFE | 22.928 | 22.223 | -705 | -3,07 |
| | CANARIAS | 52.948 | 52.194 | -754 | -1,42 |

FUENTE: INEM.
ELABORACIÓN PROPIA.

III. INDICADORES DE OFERTA Y DEMANDA

III.1. ENERGÍA ELÉCTRICA

Según los datos facilitados por UNELCO, la energía eléctrica disponible durante el mes de marzo de 2003 fue de 615.633 Mwh, lo que representa un aumento del 6,47% con respecto al mismo mes de 2002.

Por islas y en términos interanuales, puede observarse un crecimiento generalizado, excepto en La Palma (-1,34%) y en Fuerteventura (-0,54%), destacando, por su intensidad relativa, los incrementos obtenidos por Lanzarote y Gran Canaria, que se corresponden con variaciones del 11,29 y 6,41 por ciento, respectivamente.

Respecto al número de abonados en Canarias, éste ha registrado durante el periodo de análisis un ascenso interanual cuantificado en un 3,47%, pasando de los 905.895 clientes de marzo de 2002, a los 937.299 consumidores actuales; consecuencia de los ascensos apreciados por cada una de las islas que conforman nuestro Archipiélago, siendo, el más pronunciado, el que se observa en Fuerteventura (10,04%) y el de menor intensidad el producido en La Palma, que registra una variación de 1,94 puntos porcentuales.

ENERGÍA DISPONIBLE. NÚMERO DE CLIENTES. MARZO 2003.

| | ENERGÍA DISPONIBLE (Mwh) | | | NÚMERO DE CLIENTES | | |
|----------------------|--------------------------|----------------|-------------|--------------------|----------------|-------------|
| | AÑO 2002 | AÑO 2003 | VAR. | AÑO 2002 | AÑO 2003 | VAR. |
| GRAN CANARIA | 242.046 | 257.564 | 6,41 | 377.171 | 390.127 | 3,44 |
| TENERIFE | 221.165 | 236.833 | 7,08 | 377.404 | 388.140 | 2,84 |
| LA PALMA | 16.985 | 16.757 | -1,34 | 42.060 | 42.878 | 1,94 |
| LA GOMERA | 4.609 | 4.875 | 5,77 | 11.837 | 12.121 | 2,40 |
| EL HIERRO | 2.282 | 2.306 | 1,05 | 5.704 | 5.905 | 3,52 |
| FUERTEVENTURA | 35.136 | 34.947 | -0,54 | 34.612 | 38.088 | 10,04 |
| LANZAROTE | 56.024 | 62.351 | 11,29 | 57.107 | 60.040 | 5,14 |
| TOTAL | 578.247 | 615.633 | 6,47 | 905.895 | 937.299 | 3,47 |

FUENTE: UNELCO.
ELABORACIÓN PROPIA.

III.2. ACTIVIDAD DEL SECTOR AGRÍCOLA

EXPORTACIONES DE TOMATES

En el presente apartado se realiza una breve descripción de lo acontecido en el cultivo del tomate, el cual, atendiendo a los datos disponibles durante marzo de 2003, registra una continuidad con el resultado obtenido en el mes inmediatamente precedente, cuando se computara un ascenso interanual de las cifras totales de exportación.

En este sentido, las ventas de tomates fuera de las islas, tanto al mercado nacional como al extranjero, alcanzaron durante el mes de referencia la cifra de 4.757.026 bultos de 6 Kg., lo que, con respecto a idéntico período de 2002, supone un aumento en el nivel de exportación de 637.944 bultos, esto es, un ascenso del 15,49 por ciento.

Analizando los datos por provincias, puede observarse que el 61,86% de las exportaciones de la Comunidad se realizan desde la provincia de Las Palmas, mientras que el 38,14% restante se lleva a cabo desde Santa Cruz de Tenerife. Este hecho supone que, en términos interanuales, la importancia relativa de las exportaciones totales de la provincia oriental se haya visto disminuida en 0,31 puntos porcentuales.

En los dos ámbitos considerados anteriormente, la evolución acaecida durante marzo de 2003 denota un comportamiento contrapuesto, de forma que Las Palmas, con una exportación de 2.942.489 bultos, obtiene un ascenso, con relación a idéntico mes del período precedente, del 16,06%, mientras que, en la misma línea, las exportaciones occidentales acrecientan su volumen en un 14,57% interanual.

EXPORTACIONES DE TOMATES (Bultos de 6 Kg.). Marzo 2003 (Semanas 9 a 12).

| | 2002 | 2003 | VARIACIÓN ABSOLUTA | VARIACIÓN RELATIVA |
|---------------------|------------------|------------------|--------------------|--------------------|
| LAS PALMAS | 2.535.250 | 2.942.489 | 407.239 | 16,06 |
| S/C TENERIFE | 1.583.832 | 1.814.537 | 230.705 | 14,57 |
| TOTAL | 4.119.082 | 4.757.026 | 637.944 | 15,49 |

FUENTE: FEDEX.
ELABORACIÓN PROPIA.

III.3. ACTIVIDAD DEL SECTOR TURÍSTICO

A. ENTRADA DE TURISTAS EXTRANJEROS

Durante el mes de marzo de 2003, arribaron a Canarias un total de 978.341 turistas extranjeros, según los datos elaborados por la Consejería de Turismo y Transportes del Gobierno de Canarias, lo que supone una disminución del 5,01% en relación con idéntico mes del año anterior. En la misma línea, circunscribiéndonos a un análisis en términos acumulados, se obtiene que la entrada de turistas extranjeros en Canarias ha sufrido un decremento hasta marzo de 2003 en 33.936 individuos, pasando de los 2.733.885 visitantes de 2002 a los actuales 2.699.949 turistas.

A escala provincial y en términos interanuales, se observa un comportamiento contrapuesto, de esta manera, mientras que Las Palmas registra un ascenso del 1,54%, Santa Cruz de Tenerife refleja una disminución del 14,67 por ciento. Asimismo, en lo que refiere variación acumulada, la provincia oriental experimenta un incremento durante los tres primeros meses del año del 2,30% (37.571 turistas más), mientras que la occidental registra un decremento de 71.507 visitas (6,51%).

Concentrando el análisis a lo sucedido en cada una de las islas, debe destacarse en primer lugar que el 65,60% de los mismos son recibidos por Gran Canaria y Tenerife, que de forma individual representan un 30,96% y 34,64% respectivamente, del total de turistas llegados al Archipiélago durante marzo de 2003.

Continuando en el ámbito insular, Fuerteventura se constituye como la única isla que presenta una variación interanual positiva (12,49%), reflejando asimismo el mayor incremento acumulado, que alcanza el 6,85%, como consecuencia de la entrada de 23.578 turistas más con respecto a los tres primeros meses de 2002. En lo que se refiere al resto de las islas, el descenso en la entrada de turistas en términos interanuales fue generalizado, de este modo, los destinos con que sufrieron minoraciones más importantes fueron Tenerife (-15,21%), con un descenso de 60.817 turistas extranjeros, Gran Canaria con 5.540 visitantes menos que en marzo del año anterior, lo que se supone en una minoración del 1,80%, seguidos de La Palma (-1,42%) y Lanzarote (-0,82%).

En cuanto a la procedencia de los turistas, las cuatro nacionalidades que en conjunto aglutinan el mayor porcentaje en las Islas durante marzo de 2003, esto es, un 75,47% sobre el total o, lo que es lo mismo, 738.331 visitantes, son, por este orden, británicos, alemanes, suecos y holandeses. En este sentido, debe destacarse una disminución términos interanuales un 5,91% en el caso del turista británico, que se traduce en 20.933 visitantes menos. En cuanto a los germanos, estos registran una minoración del 1,81% en sus visitas, que representa una disminución, con respecto a marzo de 2002, de 5.562 visitantes procedentes de este país. Del mismo modo, los turistas suecos reflejan una reducción

interanual del orden del 25,14%, mientras que, por último, los visitantes de procedencia holandesa contemplan un descenso del 2,46 por ciento.

Continuando nuestro análisis en función del país de procedencia, ha de destacarse que los descensos interanuales experimentados en Gran Canaria por el turismo alemán (-7,39%), el sueco (-19,67%) y el holandés (-11,35%).

Mientras, por otro lado, se refleja como significativo el incremento de visitantes británicos en esta isla, cifrado en un 19,48% interanual. Como datos relevantes, cabe destacar la bajada del turista sueco en todas las islas del Archipiélago, especialmente en Tenerife, donde se registra una minoración en términos interanuales del 39,04 por ciento.

Por último, finalizamos este apartado destacando el incremento de las visitas de los turistas irlandeses en las islas orientales, registrando en términos acumulados en el Archipiélago un incremento del 4,02%, y alcanzando la cifra de 81.641 visitas durante los tres primeros meses del ejercicio de 2003.

NÚMERO DE TURISTAS EXTRANJEROS ENTRADOS EN LAS ISLAS.

| | VARIACIÓN INTERANUAL | | | VARIACIÓN ACUMULADA | | | VARIACIÓN MENSUAL | | |
|--------------------------|----------------------|----------------|---------------|---------------------|------------------|--------------|-------------------|----------------|--------------|
| | MAR .02 | MAR. 03 | VAR. | ENE-MAR 02 | ENE-MAR 03 | VAR. | FEB.03 | MAR. 03 | VAR. |
| GRAN CANARIA | 308.458 | 302.918 | -1,80 | 834.213 | 832.086 | -0,25 | 261.851 | 302.918 | 15,68 |
| LANZAROTE | 173.951 | 172.532 | -0,82 | 457.519 | 473.639 | 3,52 | 152.871 | 172.532 | 12,86 |
| FUERTEVENTURA | 131.504 | 147.933 | 12,49 | 344.420 | 367.998 | 6,85 | 112.873 | 147.933 | 31,06 |
| TOTAL LAS PALMAS | 613.913 | 623.383 | 1,54 | 1.636.152 | 1.673.723 | 2,30 | 527.595 | 623.383 | 18,16 |
| TENERIFE | 399.737 | 338.920 | -15,21 | 1.055.458 | 983.206 | -6,85 | 324.096 | 338.920 | 4,57 |
| LA PALMA | 16.269 | 16.038 | -1,42 | 42.275 | 43.020 | 1,76 | 14.127 | 16.038 | 13,53 |
| TTL. S/C TENERIFE | 416.006 | 354.958 | -14,67 | 1.097.733 | 1.026.226 | -6,51 | 338.223 | 354.958 | 4,95 |
| TOTAL CANARIAS | 1.029.919 | 978.341 | -5,01 | 2.733.885 | 2.699.949 | -1,24 | 865.818 | 978.341 | 13,00 |

FUENTE: CONSEJERÍA DE TURISMO Y TRANSPORTES.
ELABORACIÓN PROPIA.

TURISTAS EXTRANJEROS ENTRADOS EN CANARIAS POR NACIONALIDAD.

CANARIAS

| | VARIACIÓN ACUMULADA | | | VARIACIÓN INTERANUAL | | |
|------------------------|---------------------|------------------|--------------|----------------------|----------------|--------------|
| | 2002 | 2003 | VARIAC. | MAR-2002 | MAR-2003 | VARIAC. |
| Alemania | 755.761 | 750.586 | -0,68 | 306.886 | 301.324 | -1,81 |
| Austria | 32.929 | 35.571 | 8,02 | 12.718 | 11.883 | -6,57 |
| Bélgica | 59.921 | 61.250 | 2,22 | 20.616 | 22.936 | 11,25 |
| Dinamarca | 91.933 | 92.287 | 0,39 | 32.570 | 30.974 | -4,90 |
| Federación Rusa | 7.514 | 5.696 | -24,19 | 2.663 | 1.639 | -38,45 |
| Finlandia | 105.601 | 105.328 | -0,26 | 34.849 | 36.336 | 4,27 |
| Francia | 41.584 | 39.142 | -5,87 | 17.563 | 17.078 | -2,76 |
| Reino Unido | 951.708 | 968.948 | 1,81 | 354.208 | 333.275 | -5,91 |
| Holanda | 134.484 | 136.919 | 1,81 | 51.378 | 50.113 | -2,46 |
| Irlanda | 78.489 | 81.641 | 4,02 | 31.367 | 28.763 | -8,30 |
| Italia | 47.606 | 48.945 | 2,81 | 15.090 | 17.157 | 13,70 |
| Noruega | 123.410 | 116.927 | -5,25 | 43.326 | 41.105 | -5,13 |
| República Checa | 15.673 | 15.238 | -2,78 | 5.533 | 5.354 | -3,24 |
| Polonia | 6.643 | 6.205 | -6,59 | 2.452 | 1.603 | -34,62 |
| Suecia | 209.748 | 165.241 | -21,22 | 71.624 | 53.619 | -25,14 |
| Suiza | 31.529 | 31.542 | 0,04 | 11.633 | 12.429 | 6,84 |
| Otros | 39.352 | 38.483 | -2,21 | 15.443 | 12.753 | -17,42 |
| Total | 2.733.885 | 2.699.949 | -1,24 | 1.029.919 | 978.341 | -5,01 |

FUENTE: CONSEJERÍA DE TURISMO Y TRANSPORTES.
ELABORACIÓN PROPIA.

**TURISTAS EXTRANJEROS ENTRADOS POR PROVINCIAS,
POR NACIONALIDAD.**

LAS PALMAS

| |
|-----------------|
| Alemania |
| Austria |
| Bélgica |
| Dinamarca |
| Federación Rusa |
| Finlandia |
| Francia |
| Reino Unido |
| Holanda |
| Irlanda |
| Italia |
| Noruega |
| República Checa |
| Polonia |
| Suecia |
| Suiza |
| Otros |
| Total |

| VARIACIÓN ACUMULADA | | |
|---------------------|------------------|-------------|
| 2002 | 2003 | VARIAC. |
| 516.616 | 522.140 | 1,07 |
| 19.704 | 21.463 | 8,93 |
| 22.084 | 23.997 | 8,66 |
| 62.131 | 60.706 | -2,29 |
| 418 | 157 | -62,44 |
| 65.548 | 64.916 | -0,96 |
| 10.215 | 9.187 | -10,06 |
| 479.283 | 518.721 | 8,23 |
| 90.668 | 90.285 | -0,42 |
| 64.823 | 70.579 | 8,88 |
| 14.947 | 18.006 | 20,47 |
| 90.795 | 89.894 | -0,99 |
| 11.391 | 11.067 | -2,84 |
| 1.650 | 3.590 | 117,58 |
| 137.049 | 120.921 | -11,77 |
| 21.340 | 21.705 | 1,71 |
| 27.490 | 26.389 | -4,01 |
| 1.636.152 | 1.673.723 | 2,30 |

| VARIACIÓN INTERANUAL | | |
|----------------------|----------------|-------------|
| MAR-2002 | MAR-2003 | VARIAC. |
| 214.047 | 216.180 | 1,00 |
| 7.443 | 8.010 | 7,62 |
| 7.883 | 9.757 | 23,77 |
| 22.066 | 19.733 | -10,57 |
| 143 | 157 | 9,79 |
| 22.087 | 22.282 | 0,88 |
| 3.894 | 4.062 | 4,31 |
| 168.985 | 184.201 | 9,00 |
| 34.162 | 34.194 | 0,09 |
| 25.738 | 25.393 | -1,34 |
| 5.583 | 7.449 | 33,42 |
| 31.604 | 31.188 | -1,32 |
| 4.051 | 4.117 | 1,63 |
| 512 | 1.148 | 124,22 |
| 47.165 | 38.132 | -19,15 |
| 7.854 | 8.501 | 8,24 |
| 10.696 | 8.879 | -16,99 |
| 613.913 | 623.383 | 1,54 |

S/C TENERIFE

| |
|-----------------|
| Alemania |
| Austria |
| Bélgica |
| Dinamarca |
| Federación Rusa |
| Finlandia |
| Francia |
| Reino Unido |
| Holanda |
| Irlanda |
| Italia |
| Noruega |
| República Checa |
| Polonia |
| Suecia |
| Suiza |
| Otros |
| Total |

| VARIACIÓN ACUMULADA | | |
|---------------------|------------------|--------------|
| 2002 | 2003 | VARIAC. |
| 239.145 | 228.446 | -4,47 |
| 13.225 | 14.108 | 6,68 |
| 37.837 | 37.253 | -1,54 |
| 29.802 | 31.581 | 5,97 |
| 7.096 | 5.539 | -21,94 |
| 40.053 | 40.412 | 0,90 |
| 31.369 | 29.955 | -4,51 |
| 472.425 | 450.227 | -4,70 |
| 43.816 | 46.634 | 6,43 |
| 13.666 | 11.062 | -19,05 |
| 32.659 | 30.939 | -5,27 |
| 32.615 | 27.033 | -17,11 |
| 4.282 | 4.171 | -2,59 |
| 4.993 | 2.615 | -47,63 |
| 72.699 | 44.320 | -39,04 |
| 10.189 | 9.837 | -3,45 |
| 11.862 | 12.094 | 1,96 |
| 1.097.733 | 1.026.226 | -6,51 |

| VARIACIÓN INTERANUAL | | |
|----------------------|----------------|---------------|
| MAR-2002 | MAR-2003 | VARIAC. |
| 92.839 | 85.144 | -8,29 |
| 5.275 | 3.873 | -26,58 |
| 12.733 | 13.179 | 3,50 |
| 10.504 | 11.241 | 7,02 |
| 2.520 | 1.482 | -41,19 |
| 12.762 | 14.054 | 10,12 |
| 13.669 | 13.016 | -4,78 |
| 185.223 | 149.074 | -19,52 |
| 17.216 | 15.919 | -7,53 |
| 5.629 | 3.370 | -40,13 |
| 9.507 | 9.708 | 2,11 |
| 11.722 | 9.917 | -15,40 |
| 1.482 | 1.237 | -16,53 |
| 1.940 | 455 | -76,55 |
| 24.459 | 15.487 | -36,68 |
| 3.779 | 3.928 | 3,94 |
| 4.747 | 3.874 | -18,39 |
| 416.006 | 354.958 | -14,67 |

FUENTE: CONSEJERÍA DE TURISMO Y TRANSPORTES.
ELABORACIÓN PROPIA.

**PROVINCIA DE LAS PALMAS. TURISTAS EXTRANJEROS ENTRADOS POR ISLAS,
POR NACIONALIDAD.**

| | GRAN CANARIA | | | FUERTEVENTURA | | | LANZAROTE | | | | | | | | | | | |
|------------------------|---------------------|----------------|--------------|----------------------|----------------|--------------|---------------------|----------------|-------------|----------------------|----------------|--------------|---------------------|----------------|-------------|----------------------|----------------|--------------|
| | VARIACIÓN ACUMULADA | | | VARIACIÓN INTERANUAL | | | VARIACIÓN ACUMULADA | | | VARIACIÓN INTERANUAL | | | VARIACIÓN ACUMULADA | | | VARIACIÓN INTERANUAL | | |
| | 2002 | 2003 | VAR. | MAR-02 | MAR-03 | VAR. | 2002 | 2003 | VAR. | MAR-02 | MAR-03 | VAR. | 2002 | 2003 | VAR. | MAR-02 | MAR-03 | VAR. |
| Alemania | 236.675 | 225.595 | -4,68 | 92.697 | 85.845 | -7,39 | 164.658 | 184.067 | 11,79 | 71.046 | 82.678 | 16,37 | 115.283 | 112.478 | -2,43 | 50.304 | 47.657 | -5,26 |
| Austria | 14.660 | 15.331 | 4,58 | 5.461 | 5.705 | 4,47 | 1.950 | 2.118 | 8,62 | 696 | 848 | 21,84 | 3.094 | 4.014 | 29,73 | 1.286 | 1.457 | 13,30 |
| Bélgica | 12.298 | 13.365 | 8,68 | 4.328 | 5.108 | 18,02 | 3.056 | 3.944 | 29,06 | 1.061 | 1.760 | 65,88 | 6.730 | 6.688 | -0,62 | 2.494 | 2.889 | 15,84 |
| Dinamarca | 48.844 | 48.811 | -0,07 | 17.477 | 15.716 | -10,08 | 4.183 | 4.573 | 9,32 | 1.235 | 1.368 | 10,77 | 9.104 | 7.322 | -19,57 | 3.354 | 2.649 | -21,02 |
| Federación Rusa | 418 | 157 | -62,44 | 143 | 157 | 9,79 | 0 | 0 | - | 0 | 0 | - | 0 | 0 | - | 0 | 0 | - |
| Finlandia | 47.743 | 44.171 | -7,48 | 15.905 | 15.206 | -4,39 | 8.930 | 8.990 | 0,67 | 2.751 | 2.785 | 1,24 | 8.875 | 11.755 | 32,45 | 3.431 | 4.291 | 25,07 |
| Francia | 4.672 | 4.757 | 1,82 | 1.896 | 2.259 | 19,15 | 1.745 | 2.046 | 17,25 | 674 | 813 | 20,62 | 3.798 | 2.384 | -37,23 | 1.324 | 990 | -25,23 |
| Reino Unido | 162.201 | 181.942 | 12,17 | 59.171 | 70.698 | 19,48 | 105.402 | 109.612 | 3,99 | 34.993 | 37.793 | 8,00 | 211.680 | 227.167 | 7,32 | 74.821 | 75.710 | 1,19 |
| Holanda | 58.796 | 53.561 | -8,90 | 21.579 | 19.130 | -11,35 | 13.856 | 15.371 | 10,93 | 5.382 | 6.558 | 21,85 | 18.016 | 21.353 | 18,52 | 7.201 | 8.506 | 18,12 |
| Irlanda | 24.310 | 26.241 | 7,94 | 9.715 | 9.894 | 1,84 | 7.641 | 7.955 | 4,11 | 3.036 | 3.045 | 0,30 | 32.872 | 36.383 | 10,68 | 12.987 | 12.454 | -4,10 |
| Italia | 10.552 | 11.964 | 13,38 | 3.536 | 4.583 | 29,61 | 421 | 1.464 | 247,74 | 289 | 739 | 155,71 | 3.974 | 4.578 | 15,20 | 1.758 | 2.127 | 20,99 |
| Noruega | 65.750 | 70.166 | 6,72 | 23.311 | 24.529 | 5,23 | 6.618 | 5.223 | -21,08 | 2.015 | 1.542 | -23,47 | 18.427 | 14.505 | -21,28 | 6.278 | 5.117 | -18,49 |
| República Checa | 7.176 | 7.247 | 0,99 | 2.606 | 2.649 | 1,65 | 1.099 | 2.146 | 95,27 | 365 | 882 | 141,64 | 3.116 | 1.674 | -46,28 | 1.080 | 586 | -45,74 |
| Polonia | 1.616 | 1.035 | -35,95 | 478 | 344 | -28,03 | 34 | 1.604 | 4617,65 | 34 | 577 | 1597,06 | 0 | 951 | - | 0 | 227 | - |
| Suecia | 101.111 | 91.850 | -9,16 | 35.723 | 28.697 | -19,67 | 20.004 | 14.408 | -27,97 | 6.095 | 4.518 | -25,87 | 15.934 | 14.663 | -7,98 | 5.347 | 4.917 | -8,04 |
| Suiza | 15.242 | 13.872 | -8,99 | 5.622 | 5.249 | -6,63 | 1.946 | 2.264 | 16,34 | 668 | 1.020 | 52,69 | 4.152 | 5.569 | 34,13 | 1.564 | 2.232 | 42,71 |
| Otros | 22.149 | 22.021 | -0,58 | 8.810 | 7.149 | -18,85 | 2.877 | 2.213 | -23,08 | 1.164 | 1.007 | -13,49 | 2.464 | 2.155 | -12,54 | 722 | 723 | 0,14 |
| Total | 834.213 | 832.086 | -0,25 | 308.458 | 302.918 | -1,80 | 344.420 | 367.998 | 6,85 | 131.504 | 147.933 | 12,49 | 457.519 | 473.639 | 3,52 | 173.951 | 172.532 | -0,82 |

FUENTE: CONSEJERÍA DE TURISMO Y TRANSPORTES.
ELABORACIÓN PROPIA.

**S/C TENERIFE, TURISTAS EXTRANJEROS ENTRADOS POR ISLAS,
POR NACIONALIDAD.**

TENERIFE

| | VARIACIÓN ACUMULADA | | | VARIACIÓN INTERANUAL | | |
|-----------------|---------------------|----------------|--------------|----------------------|----------------|---------------|
| | 2002 | 2003 | VARIAC. | MAR-2002 | MAR-2003 | VARIAC. |
| Alemania | 210.047 | 200.265 | -4,66 | 81.854 | 74.335 | -9,19 |
| Austria | 13.225 | 14.108 | 6,68 | 5.275 | 3.873 | -26,58 |
| Bélgica | 36.269 | 35.355 | -2,52 | 12.036 | 12.384 | 2,89 |
| Dinamarca | 29.802 | 31.581 | 5,97 | 10.504 | 11.241 | 7,02 |
| Federación Rusa | 7.096 | 5.539 | -21,94 | 2.520 | 1.482 | -41,19 |
| Finlandia | 40.053 | 40.412 | 0,90 | 12.762 | 14.054 | 10,12 |
| Francia | 31.369 | 29.955 | -4,51 | 13.669 | 13.016 | -4,78 |
| Reino Unido | 469.324 | 447.399 | -4,67 | 184.081 | 148.231 | -19,48 |
| Holanda | 36.600 | 37.895 | 3,54 | 14.125 | 12.621 | -10,65 |
| Irlanda | 13.666 | 11.062 | -19,05 | 5.629 | 3.370 | -40,13 |
| Italia | 32.659 | 30.939 | -5,27 | 9.507 | 9.708 | 2,11 |
| Noruega | 32.615 | 27.033 | -17,11 | 11.722 | 9.917 | -15,40 |
| República Checa | 3.942 | 4.171 | 5,81 | 1.383 | 1.237 | -10,56 |
| Polonia | 4.993 | 2.615 | -47,63 | 1.940 | 455 | -76,55 |
| Suecia | 72.699 | 44.320 | -39,04 | 24.459 | 15.487 | -36,68 |
| Suiza | 9.402 | 8.984 | -4,45 | 3.524 | 3.635 | 3,15 |
| Otros | 11.697 | 11.573 | -1,06 | 4.747 | 3.874 | -18,39 |
| Total | 1.055.458 | 983.206 | -6,85 | 399.737 | 338.920 | -15,21 |

LA PALMA

| | VARIACIÓN ACUMULADA | | | VARIACIÓN INTERANUAL | | |
|-----------------|---------------------|---------------|-------------|----------------------|---------------|--------------|
| | 2002 | 2003 | VARIAC. | MAR-2002 | MAR-2003 | VARIAC. |
| Alemania | 29.098 | 28.181 | -3,15 | 10.985 | 10.809 | -1,60 |
| Austria | 0 | 0 | - | 0 | 0 | - |
| Bélgica | 1.568 | 1.898 | 21,05 | 697 | 795 | 14,06 |
| Dinamarca | 0 | 0 | - | 0 | 0 | - |
| Federación Rusa | 0 | 0 | - | 0 | 0 | - |
| Finlandia | 0 | 0 | - | 0 | 0 | - |
| Francia | 0 | 0 | - | 0 | 0 | - |
| Reino Unido | 3.101 | 2.828 | -8,80 | 1.142 | 843 | -26,18 |
| Holanda | 7.216 | 8.739 | 21,11 | 3.091 | 3.298 | 6,70 |
| Irlanda | 0 | 0 | - | 0 | 0 | - |
| Italia | 0 | 0 | - | 0 | 0 | - |
| Noruega | 0 | 0 | - | 0 | 0 | - |
| República Checa | 340 | 0 | -100,00 | 99 | 0 | -100,00 |
| Polonia | 0 | 0 | - | 0 | 0 | - |
| Suecia | 0 | 0 | - | 0 | 0 | - |
| Suiza | 787 | 853 | 8,39 | 255 | 293 | 14,90 |
| Otros | 165 | 521 | 215,76 | 0 | 0 | - |
| Total | 42.275 | 43.020 | 1,76 | 16.269 | 16.038 | -1,42 |

FUENTE: CONSEJERÍA DE TURISMO Y TRANSPORTES.
ELABORACIÓN PROPIA.



TASA DE VARIACIÓN INTERANUAL DE LOS TURISTAS EXTRANJEROS ENTRADOS EN CANARIAS. MARZO 02-03

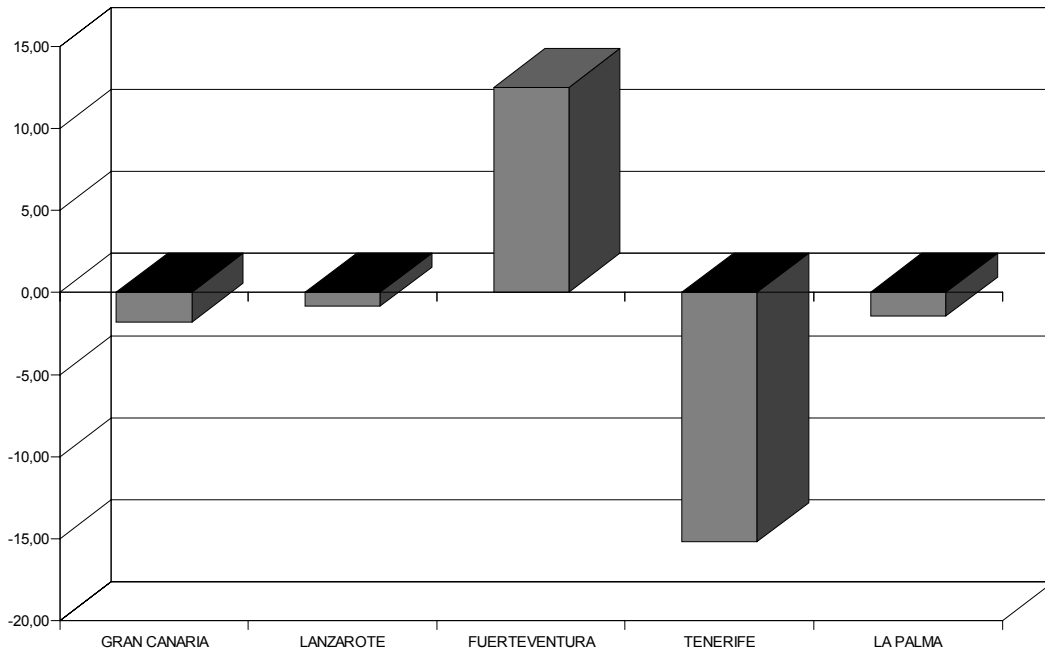

TURISTAS EXTRANJEROS ENTRADOS EN CANARIAS. INTERANUAL

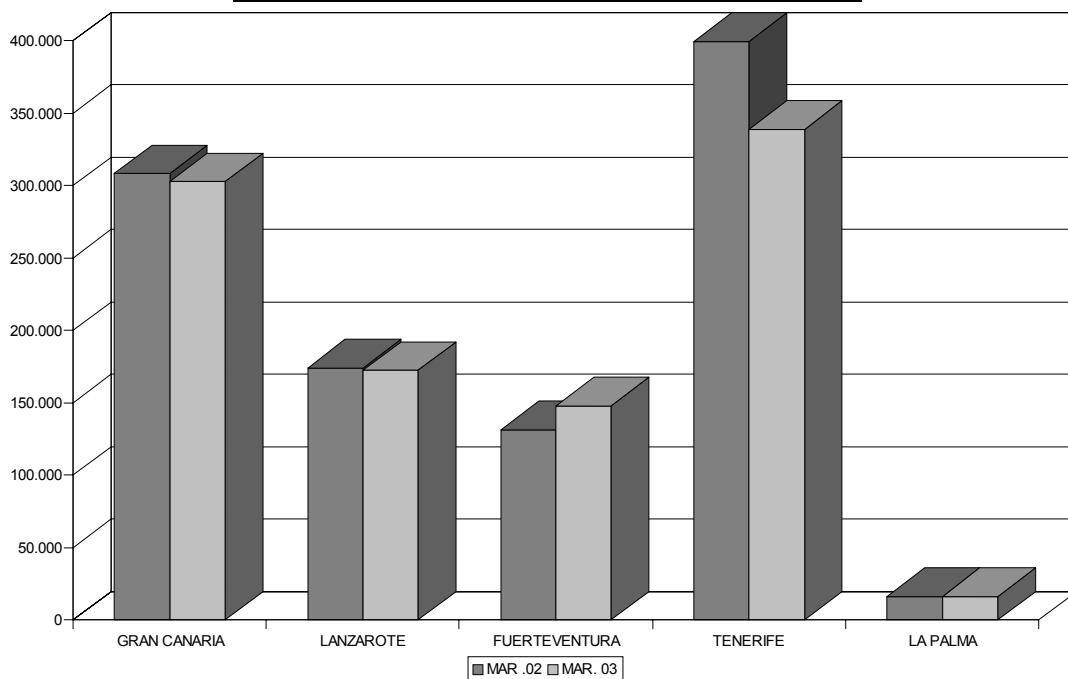

TURISTAS EXTRANJEROS ENTRADOS EN CANARIAS. ACUMULADO

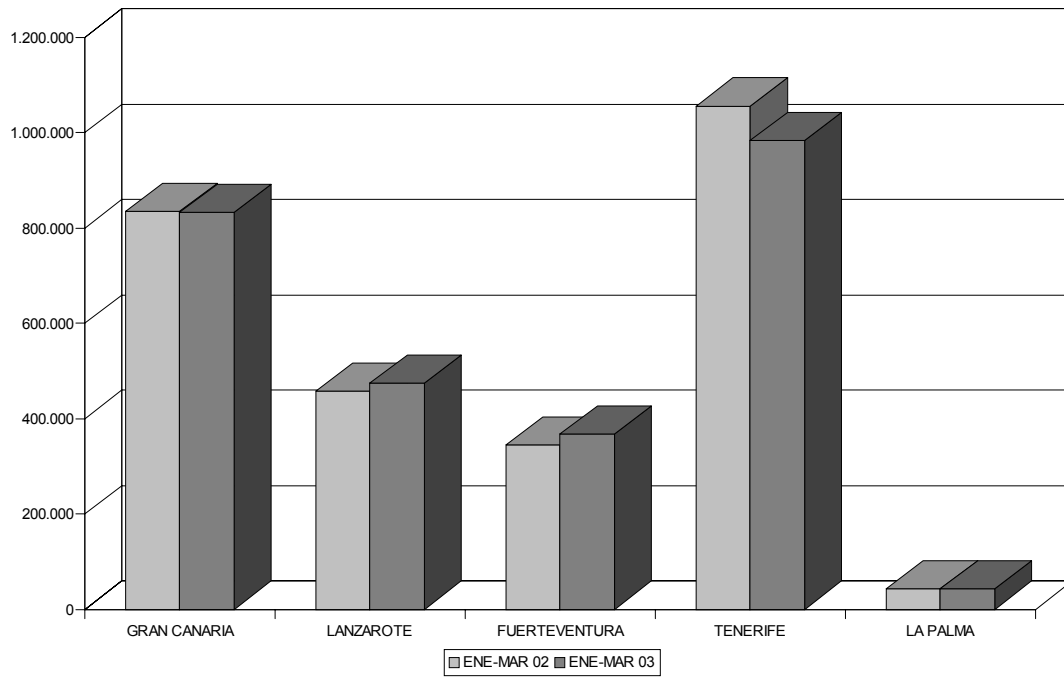

TURISTAS EXTRANJEROS ENTRADOS EN CANARIAS. MENSUAL

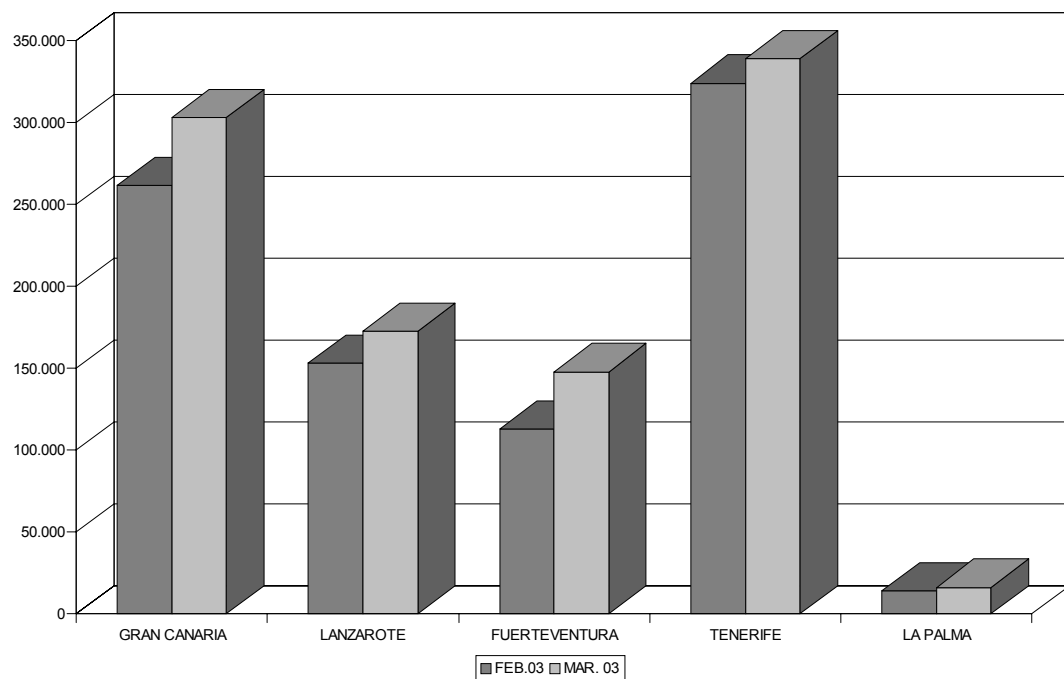

TASA DE VARIACIÓN MENSUAL DE LOS TURISTAS EXTRANJEROS ENTRADOS EN CANARIAS. FEBRERO 2003- MARZO 2003

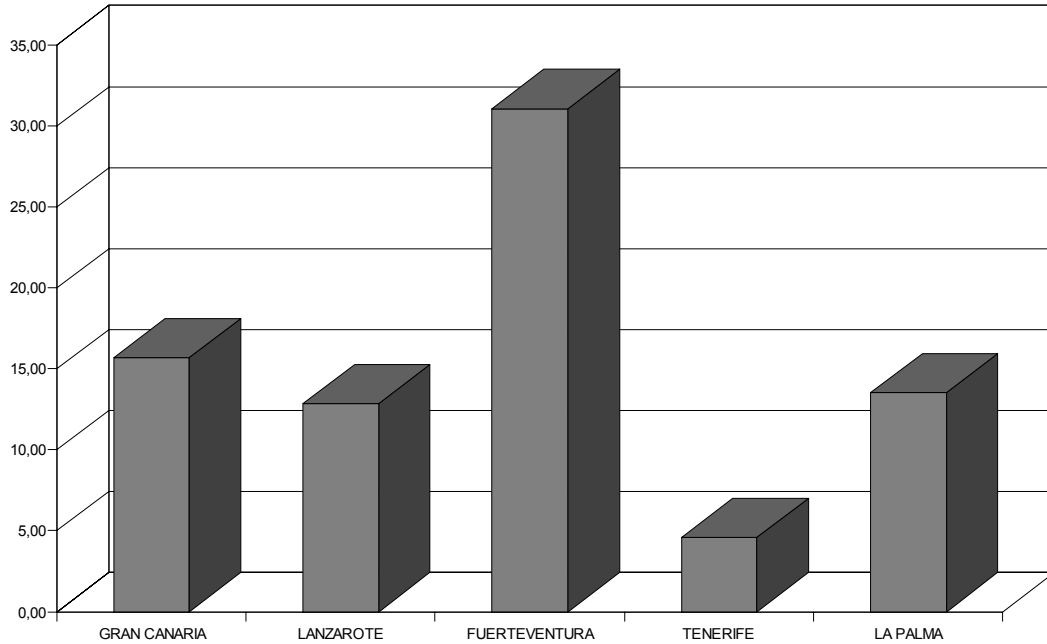

TASA DE VARIACIÓN ACUMULADA DE LOS TURISTAS EXTRANJEROS ENTRADOS EN CANARIAS. MARZO 02-03

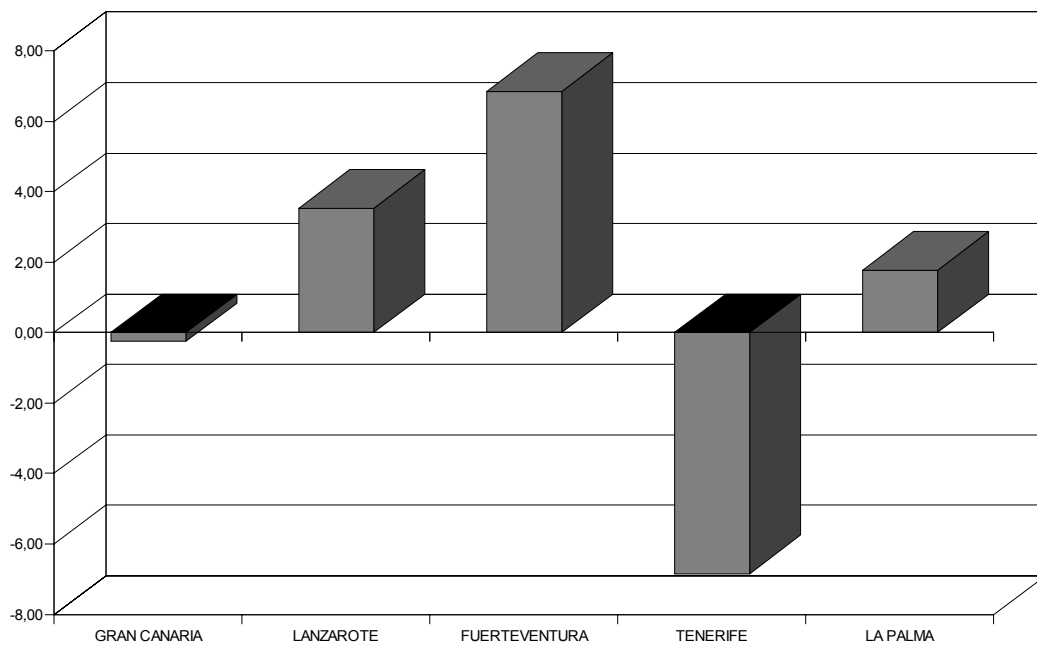

B. ENCUESTA DE OCUPACIÓN EN ALOJAMIENTOS TURÍSTICOS

B.1. Número de viajeros entrados y estancia media.

Durante marzo de 2003, un total de 892.148 viajeros se alojaron en establecimientos turísticos del Archipiélago, lo que se traduce en un incremento, con relación al mismo periodo del ejercicio precedente, del 1,02%, es decir, 9.018 visitantes más.

De este total, 762.795 visitantes residían en el extranjero, correspondiendo el montante restante, esto es, 129.353 turistas, a visitas procedentes del resto del territorio nacional. Atendiendo a estos términos, se observa un aumento de los visitantes foráneos del 1,20%, mientras que, por el contrario, el número de visitantes nacionales, descendió en un 0,03 por ciento.

Distinguiendo por establecimientos, entre los que cabe destacar hoteles y apartamentos, obtenemos una variación positiva del número de visitantes con relación al mismo mes del ejercicio anterior, cifradas en un 9,16% para los primeros, mientras que, por el contrario, disminuye el número de visitas que se hospedan en apartamentos en un 5,56%.

Centrándonos en la modalidad hotelera, debemos apuntar que el incremento descrito anteriormente en cuanto a la afluencia de visitantes se refiere, se debe al aumento que registran los turistas extranjeros, del orden del 9,05%, así como del visitante peninsular que incrementa su afluencia a las Islas en un 9,53 por ciento. El dato más significativo se encuentra al considerar los establecimientos extrahoteleros, que obtienen una reducción de las visitas extranjeras del 4,09%, correspondiendo a los nacionales un descenso del 22,92%, con respecto a marzo de 2002.

Respecto a la evolución acumulada, se aprecia en conjunto una caída interanual del 6,39%, que se deriva de las disminuciones observadas tanto en el segmento hotelero (-3,24%) como en el extrahotelero (-9,13%).

En los mismo términos y, atendiendo al origen de los turistas, la entrada en Canarias de residentes en España disminuyó (considerando hoteles y apartamentos) un 4,72% interanual, resultado de idéntico signo que registra el turista extranjero, cifrado en una minoración del 6,65 por ciento.

Con respecto al análisis de la variación mensual de estos indicadores, hay que destacar que el número de viajeros en el Archipiélago aumentó un 10,30% con respecto a febrero de 2003, resultado que se desglosa entre establecimientos hoteleros y extrahoteleros, en función de variaciones positivas del 11,73% y 8,99 por ciento respectivamente. Finalmente, durante marzo de 2003 la llegada de turistas nacionales se incrementó, en términos mensuales, un 12,19 por ciento, y los turistas extranjeros un 9,99 por ciento.

NÚMERO DE VIAJEROS ENTRADOS Y ESTANCIA MEDIA

| COMUNIDAD AUTÓNOMA DE CANARIAS | | VARIACIÓN INTERANUAL | | | VARIACIÓN ACUMULADA | | | VARIACIÓN MENSUAL | | |
|--------------------------------|-----------------------------|----------------------|----------------|--------------|---------------------|------------------|--------------|-------------------|----------------|--------------|
| | | MAR 02 | MAR 03 | VAR. | ENE-MAR 02 | ENE-MAR 03 | VAR. | FEB 03 | MAR 03 | VAR. |
| APARTAMENTOS | RESIDENTES EN ESPAÑA | 38.133 | 29.392 | -22,92 | 71.205 | 69.243 | -2,76 | 23.883 | 29.392 | 23,07 |
| | RESIDENTES EN EL EXTRANJERO | 450.088 | 431.670 | -4,09 | 1.374.596 | 1.244.598 | -9,46 | 399.133 | 431.670 | 8,15 |
| | TOTAL | 488.221 | 461.062 | -5,56 | 1.445.801 | 1.313.841 | -9,13 | 423.016 | 461.062 | 8,99 |
| | TOTAL PERNOCTACIONES | 3.966.298 | 4.186.105 | 5,54 | 12.695.301 | 11.999.970 | -5,48 | 3.717.127 | 4.186.105 | 12,62 |
| | ESTANCIA MEDIA | 8,46 | 9,08 | 0,62 | 8,78 | 9,13 | 0,35 | 8,79 | 9,08 | 0,29 |
| HOTELES | RESIDENTES EN ESPAÑA | 91.260 | 99.961 | 9,53 | 290.530 | 275.421 | -5,20 | 91.419 | 99.961 | 9,34 |
| | RESIDENTES EN EL EXTRANJERO | 303.649 | 331.125 | 9,05 | 963.728 | 938.182 | -2,65 | 294.398 | 331.125 | 12,48 |
| | TOTAL | 394.909 | 431.086 | 9,16 | 1.254.258 | 1.213.603 | -3,24 | 385.817 | 431.086 | 11,73 |
| | TOTAL PERNOCTACIONES | 3.017.524 | 3.341.738 | 10,74 | 9.464.914 | 9.576.631 | 1,18 | 3.033.339 | 3.341.738 | 10,17 |
| | ESTANCIA MEDIA | 7,64 | 7,75 | 0,11 | 7,55 | 7,89 | 0,34 | 7,86 | 7,75 | -0,11 |
| TOTAL | RESIDENTES EN ESPAÑA | 129.393 | 129.353 | -0,03 | 361.735 | 344.664 | -4,72 | 115.302 | 129.353 | 12,19 |
| | RESIDENTES EN EL EXTRANJERO | 753.737 | 762.795 | 1,20 | 2.338.324 | 2.182.780 | -6,65 | 693.531 | 762.795 | 9,99 |
| | TOTAL | 883.130 | 892.148 | 1,02 | 2.700.059 | 2.527.444 | -6,39 | 808.833 | 892.148 | 10,30 |
| | TOTAL PERNOCTACIONES | 6.983.822 | 7.527.843 | 7,79 | 22.160.215 | 21.576.601 | -2,63 | 6.750.466 | 7.527.843 | 11,52 |
| | ESTANCIA MEDIA | 7,91 | 8,44 | 0,53 | 8,21 | 8,54 | 0,33 | 8,35 | 8,44 | 0,09 |

FUENTE: INE.
ELABORACIÓN: PROPIA.

B.2. Grado de ocupación y personal empleado.

A lo largo del mes de referencia, el grado de ocupación por plazas de los establecimientos extrahoteleros de Canarias se situó en el 60,07%, lo que se traduce en un descenso de 3,32 puntos porcentuales (p.p.). Asimismo, al tomar como referencia el grado de ocupación por apartamentos, observamos igualmente una reducción interanual cifrada en 2,77 p.p., quedando situado en el 80,90 por ciento.

Trasladando el análisis a los hoteles, el grado de ocupación por plazas se sitúa en un 71,02%, es decir, se observa un descenso interanual de 2,24 p.p.; asimismo, el grado de ocupación por habitación se desplaza desde un 79,76% durante marzo de 2002, hasta el 78,39% durante el transcurso del mismo período del presente ejercicio.

Si comparamos lo sucedido durante marzo de 2003 con relación al mes inmediatamente anterior, se advierte un incremento del grado de ocupación de los establecimientos extrahoteleros de 0,95 p.p. por plazas y de 3,06 p.p. por apartamentos, así como, para los hoteles, ésta se cifra en 0,96 p.p. en el grado de ocupación por plazas y en 1,51 p.p. en lo que respecta a la ocupación por habitaciones.

Finalmente, el personal empleado en el sector observa un descenso interanual del 1,41% y, con respecto al mes anterior, una variación negativa del 0,54%. Centrando el análisis por tipo de establecimiento y en términos interanuales, apreciamos un comportamiento dispar, de esta forma, se observa en apartamentos una disminución del 5,33%, mientras que, en hoteles, se obtiene un ascenso del 1,01% en el número de empleados que desarrollan su labor profesional en estas instalaciones.

| GRADO DE OCUPACIÓN Y PERSONAL EMPLEADO | | | | | | | | | |
|---|-----------------------------------|--|------------------------|---------------|--------------|---------------------|---------------|--------------|--|
| COMUNIDAD AUTÓNOMA DE CANARIAS | | | VAR. INTERANUAL | | | VAR. MENSUAL | | | |
| | | | MAR 02 | MAR 03 | VAR. | FEB 03 | MAR 03 | VAR. | |
| APARTAMENTOS | OCUPACIÓN POR PLAZAS | | 63,39 | 60,07 | -3,32 | 59,12 | 60,07 | 0,95 | |
| | OCUPACIÓN POR APARTAMENTOS | | 83,67 | 80,90 | -2,77 | 77,84 | 80,90 | 3,06 | |
| | PERSONAL EMPLEADO | | 16.456 | 15.579 | -5,33 | 15.670 | 15.579 | -0,58 | |
| HOTELES | OCUPACIÓN POR PLAZAS | | 73,26 | 71,02 | -2,24 | 70,06 | 71,02 | 0,96 | |
| | OCUPACIÓN POR HABITACIONES | | 79,76 | 78,39 | -1,37 | 76,88 | 78,39 | 1,51 | |
| | PERSONAL EMPLEADO | | 26.608 | 26.878 | 1,01 | 27.018 | 26.878 | -0,52 | |
| TOTAL PERSONAL EMPLEADO | | | 43.064 | 42.457 | -1,41 | 42.688 | 42.457 | -0,54 | |

FUENTE: INE.
ELABORACIÓN: PROPIA.

B.3. Análisis provincial de los establecimientos hoteleros.

A escala provincial, observamos como el número de viajeros totales llegados a Las Palmas se contrae en términos interanuales un 3,70%, denotando, por el contrario, la comparación mensual un incremento del 13,97%. Atendiendo a su residencia, durante marzo de 2003 las visitas de turistas nacionales a la provincia oriental disminuyeron un 13,41% en términos interanuales, mientras que las foráneas se redujeron un 1,06%.

Por su parte, los turistas que visitan Santa Cruz de Tenerife experimentan un descenso interanual del 8,02%, motivado principalmente por la disminución observada en las entradas de extranjeros (7,74%) asimismo, los residentes españoles obtienen una minoración del 8,76%. En cuanto a la variación mensual, ésta presenta un resultado de signo contrario, de modo que los turistas nacionales aumentan un 14,80 y los foráneos se incrementan un 7,88 por ciento.

En lo referente a la estancia media por persona, ésta fue cercana a las 8 noches en Las Palmas y de 7,46 noches en Santa Cruz de Tenerife, lo que supone un aumento interanual del 1,69% en la primera y del 6,56% en la segunda. Por su parte, en términos mensuales observamos en Las Palmas una variación positiva del 0,82%, que se corresponde en Santa Cruz de Tenerife con un descenso del 3,66 por ciento.

En valores absolutos, el número de pernoctaciones registrado por Las Palmas se sitúa en un total de 1.698.443, concerniendo a la provincia occidental 1.643.294 pernoctaciones, de esta forma, se obtienen en términos interanuales disminuciones del 2,08% y 1,99% respectivamente.

Respecto al grado de ocupación por plazas de los alojamientos hoteleros, se observa un descenso interanual en Las Palmas de 1,11 p.p. y una reducción de 3,26 p.p. en Santa Cruz de Tenerife, proyectándose de esta forma, durante marzo de 2003, un grado de ocupación del 73,61% y 68,54% respectivamente.

En lo que respecta a las reservas hoteleras a tres meses vista, éstas experimentan un incremento interanual en Las Palmas de 0,55 p.p. y de 15,69 p.p. en Santa Cruz de Tenerife. Por otra parte, las reservas a dos meses vista registran asimismo un comportamiento análogo, experimentando en Las Palmas un aumento interanual de 3,20 p.p. que se cuantifica en la provincia occidental en los 17,53 p. p.

Los resultados anteriormente expuestos tienen su particular efecto en relación al personal empleado, el cual, durante el mes de referencia, observa una minoración interanual del 1,45% en Las Palmas, mientras que, por el contrario, en Santa Cruz de Tenerife se experimenta un crecimiento del 3,45 por ciento.

COMPARATIVA ENTRE PROVINCIAS. ESTABLECIMIENTOS HOTELEROS. MARZO 2003.

| | CANARIAS | | | | | | | | | | | |
|---------------------------------------|-----------------|-----------|--------|--------------|-----------|-------|------------------------|-----------|-------|--------------|-----------|-------|
| | LAS PALMAS | | | | | | SANTA CRUZ DE TENERIFE | | | | | |
| | VAR. INTERANUAL | | | VAR. MENSUAL | | | VAR. INTERANUAL | | | VAR. MENSUAL | | |
| | MAR 02 | MAR 03 | VAR. | FEB 03 | MAR 03 | VAR. | MAR 02 | MAR 03 | VAR. | FEB 03 | MAR 03 | VAR. |
| OCUPACIÓN POR PLAZAS | 74,72 | 73,61 | -1,11 | 70,66 | 73,61 | 2,95 | 71,80 | 68,54 | -3,26 | 69,50 | 68,54 | -0,96 |
| OCUPACIÓN POR HABITACIONES | 82,36 | 80,82 | -1,54 | 76,68 | 80,82 | 4,14 | 77,18 | 76,04 | -1,14 | 77,07 | 76,04 | -1,03 |
| RESERVAS A DOS MESES VISTA | 40,53 | 43,73 | 3,20 | 45,98 | 43,73 | -2,25 | 10,5 | 28,03 | 17,53 | 29,93 | 28,03 | -1,9 |
| RESERVAS A TRES MESES VISTA | 38,63 | 39,18 | 0,55 | 37,91 | 39,18 | 1,27 | 7,71 | 23,4 | 15,69 | 20,66 | 23,4 | 2,74 |
| PERSONAL EMPLEADO | 13.220 | 13.028 | -1,45 | 13.140 | 13.028 | -0,85 | 13.388 | 13.850 | 3,45 | 13.879 | 13.850 | -0,21 |
| VIAJEROS RESIDENTES EN ESPAÑA | 46.739 | 40.473 | -13,41 | 39.600 | 40.473 | 2,20 | 65.200 | 59.488 | -8,76 | 51.819 | 59.488 | 14,80 |
| VIAJEROS RESIDENTES EN EL EXT. | 172.249 | 170.415 | -1,06 | 145.431 | 170.415 | 17,18 | 174.194 | 160.710 | -7,74 | 148.966 | 160.710 | 7,88 |
| TOTAL | 218.988 | 210.888 | -3,70 | 185.031 | 210.888 | 13,97 | 239.394 | 220.198 | -8,02 | 200.785 | 220.198 | 9,67 |
| PERNOCTACIONES TOTALES | 1.734.449 | 1.698.443 | -2,08 | 1.478.004 | 1.698.443 | 14,91 | 1.676.611 | 1.643.294 | -1,99 | 1.555.335 | 1.643.294 | 5,66 |
| ESTANCIA MEDIA | 7,92 | 8,05 | 1,69 | 7,99 | 8,05 | 0,82 | 7,00 | 7,46 | 6,56 | 7,75 | 7,46 | -3,66 |

FUENTE: INE

ELABORACIÓN: PROPIA

EVOLUCIÓN DEL NÚMERO DE VIAJEROS POR ESTABLECIMIENTOS. MARZO 2002-2003

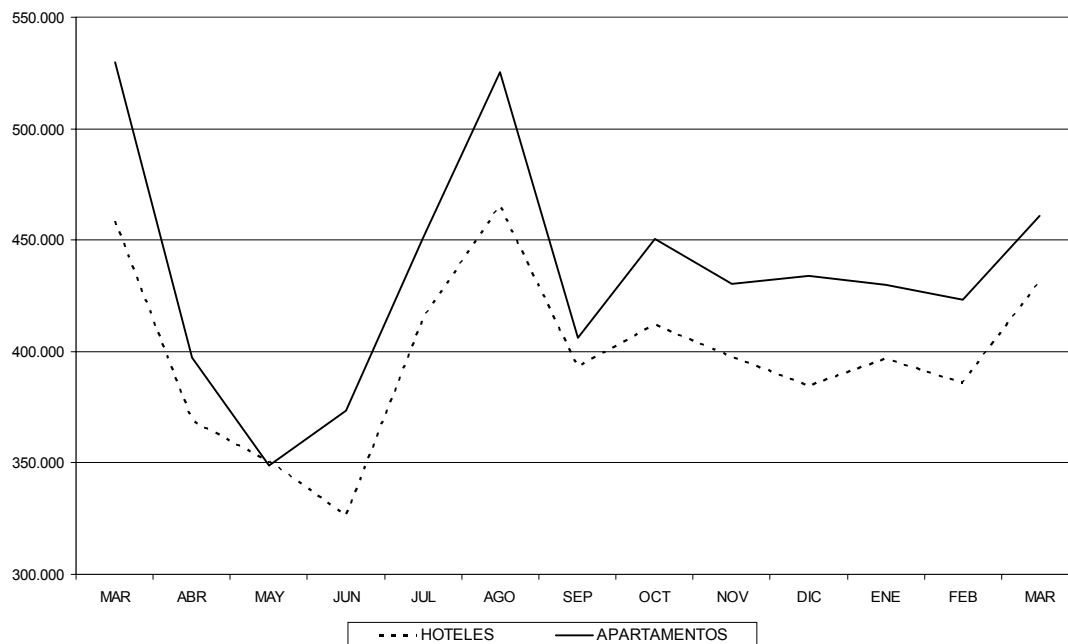

EVOLUCIÓN DEL NÚMERO DE VIAJEROS SEGÚN PROCEDENCIA. MARZO 2002-2003.

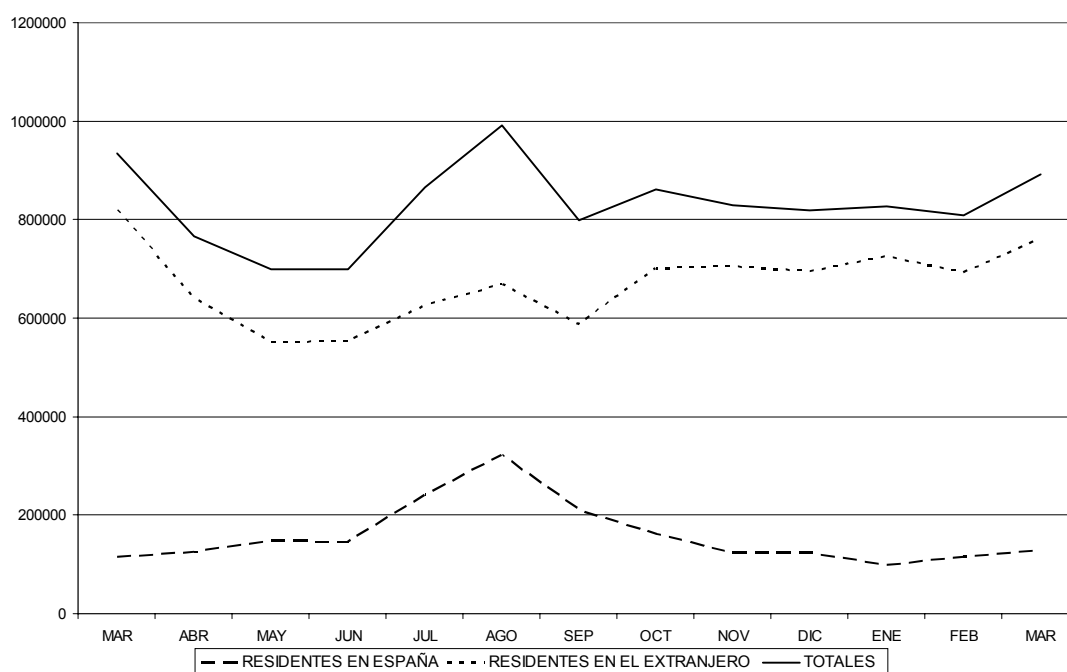

**NÚMERO DE VIAJEROS SEGÚN PROCEDENCIA.
MARZO 2003.**

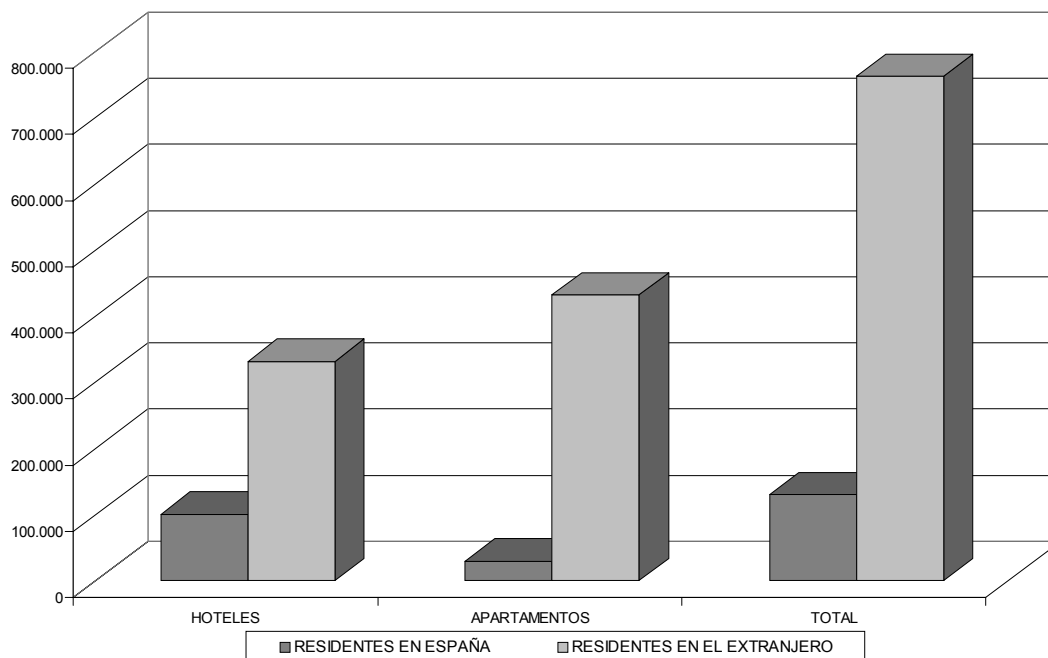

**GRADOS DE OCUPACIÓN DE ALOJAMIENTOS TURÍSTICOS PARA CANARIAS.
MARZO 2003.**

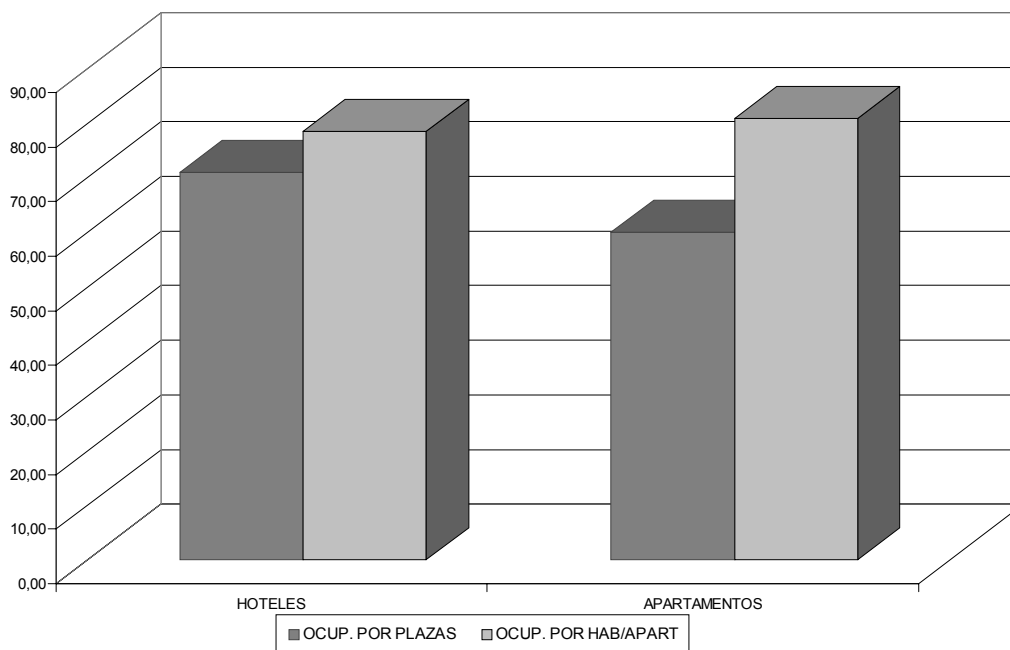

EVOLUCIÓN DEL NÚMERO DE VIAJEROS SEGÚN PROCEDENCIA. MARZO 2002-2003.

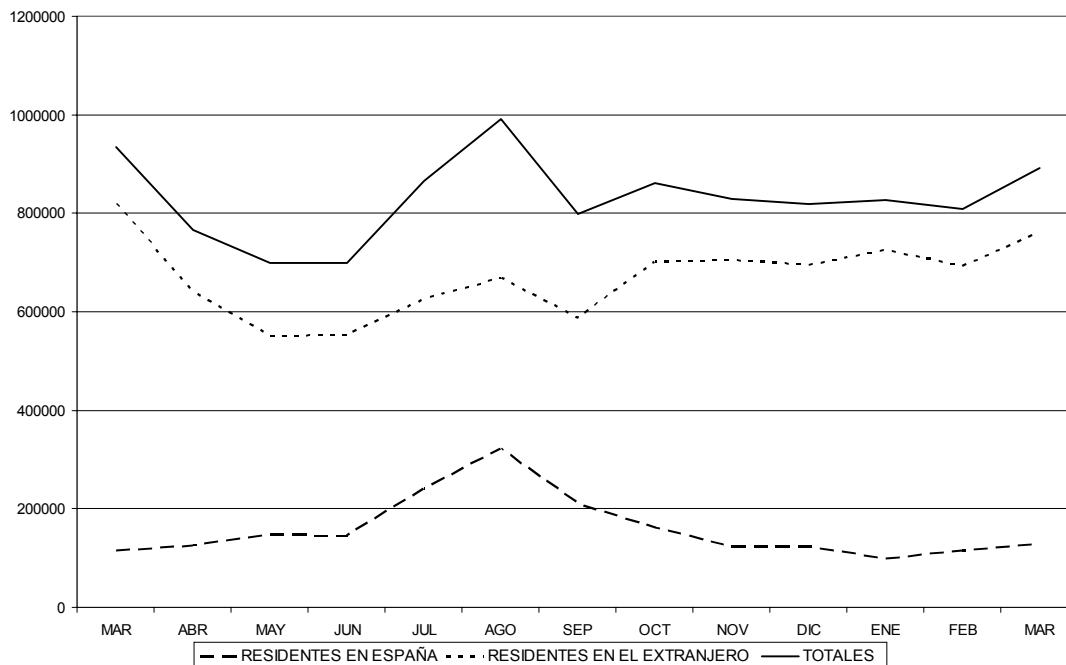

TASA DE VARIACIÓN INTERANUAL DEL NÚMERO DE VIAJEROS. MARZO 2002-2003.

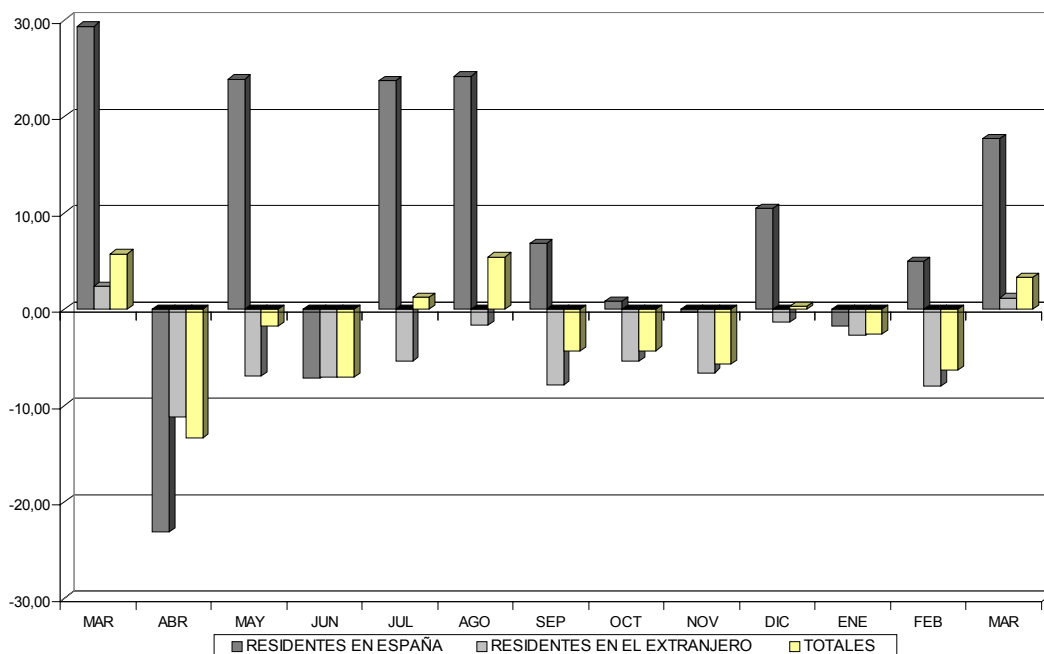

C. ÍNDICE DE PRECIOS HOTELEROS

El Índice de Precios Hoteleros (IPH) durante el mes de marzo de 2003, registró en Canarias un descenso del 0,6% con respecto al nivel alcanzado durante el mes anterior. Por su parte, a escala nacional, se recoge una tasa de variación mensual positiva del 1,0 por ciento.

Si observamos la evolución mensual por autonomías, destacan los incrementos registrados en la Aragón (5,3%) y en Murcia, que se configura como la segunda región en términos de avance de los precios hoteleros (3,5%), así como, por el contrario, los decrementos apreciados en las Ciudades Autónomas de Ceuta y Melilla, cifradas en un 8,9% y 7,3% respectivamente.

En cuanto a la evolución interanual se refiere, el dato calculado para el Archipiélago refleja una reducción del 2,0%, mientras que, en el contexto nacional, los precios hoteleros registraron un aumento cuantificado en un 1,2% con relación al mismo mes del ejercicio precedente.

| ÍNDICE DE PRECIOS HOTELEROS. | | | |
|-------------------------------------|---------------------|-----------------------|------------------------|
| Marzo 2003 | VAR. MENSUAL | VAR. ACUMULADA | VAR. INTERANUAL |
| ANDALUCÍA | 1,8 | 2,0 | 1,4 |
| ARAGÓN | 5,3 | 5,4 | 6,0 |
| ASTURIAS | -0,5 | - 0,8 | -0,3 |
| BALEARES | -1,7 | - 5,8 | -0,7 |
| CANARIAS | -0,6 | 4,3 | -2,0 |
| CANTABRIA | -2,1 | - 7,6 | -1,1 |
| CASTILLA Y LEÓN | -0,4 | - 1,0 | 1,7 |
| CASTILLA LA MANCHA | -0,4 | 0,8 | 2,9 |
| CATALUÑA | 2,4 | 1,7 | 3,8 |
| COM. VALENCIANA | 2,3 | - 0,4 | 1,2 |
| EXTREMADURA | 2,1 | 3,8 | 3,8 |
| GALICIA | -0,2 | 1,1 | 3,6 |
| MADRID | 0,4 | 0,8 | 3,2 |
| MURCIA | 3,5 | 5,4 | -2,5 |
| NAVARRA | 0,0 | 0,8 | 5,7 |
| PAÍS VASCO | -0,7 | 0,6 | 3,4 |
| LA RIOJA | 2,0 | 3,8 | 7,6 |
| CEUTA | -8,9 | 1,0 | 2,8 |
| MELILLA | -7,3 | - 11,7 | -1,3 |
| NACIONAL | 1,0 | 1,7 | 1,2 |

FUENTE: INE.
ELABORACIÓN PROPIA.

EVOLUCIÓN DE LA T.V. MENSUAL DEL ÍNDICE DE PRECIOS HOTELEROS

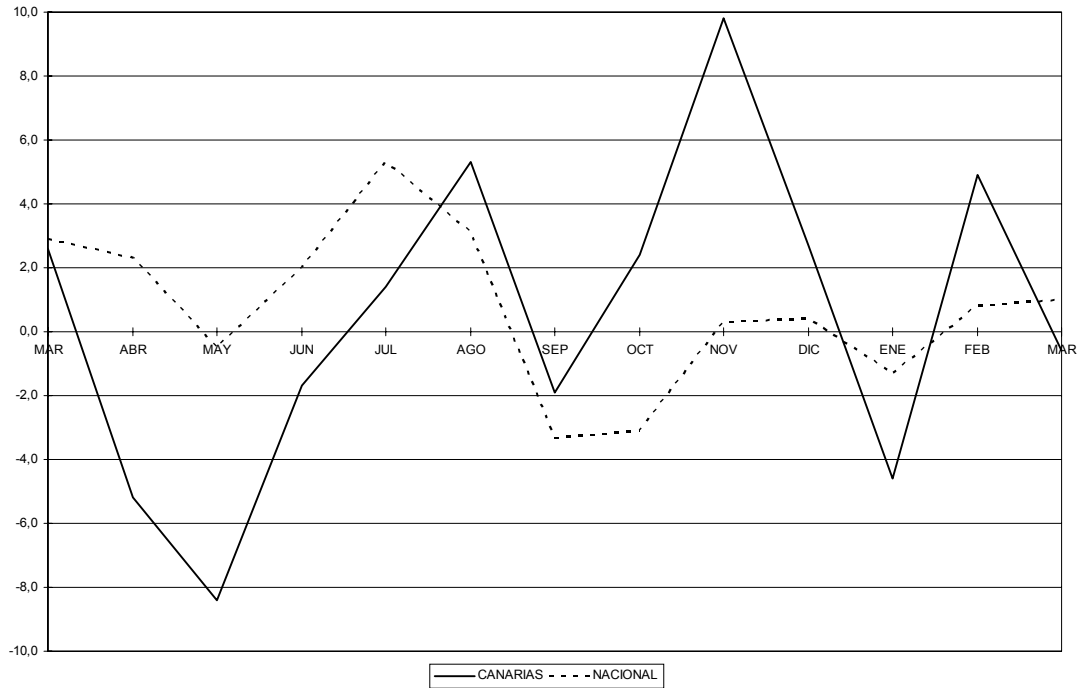

EVOLUCIÓN DEL NÚMERO ÍNDICE DE PRECIOS HOTELEROS

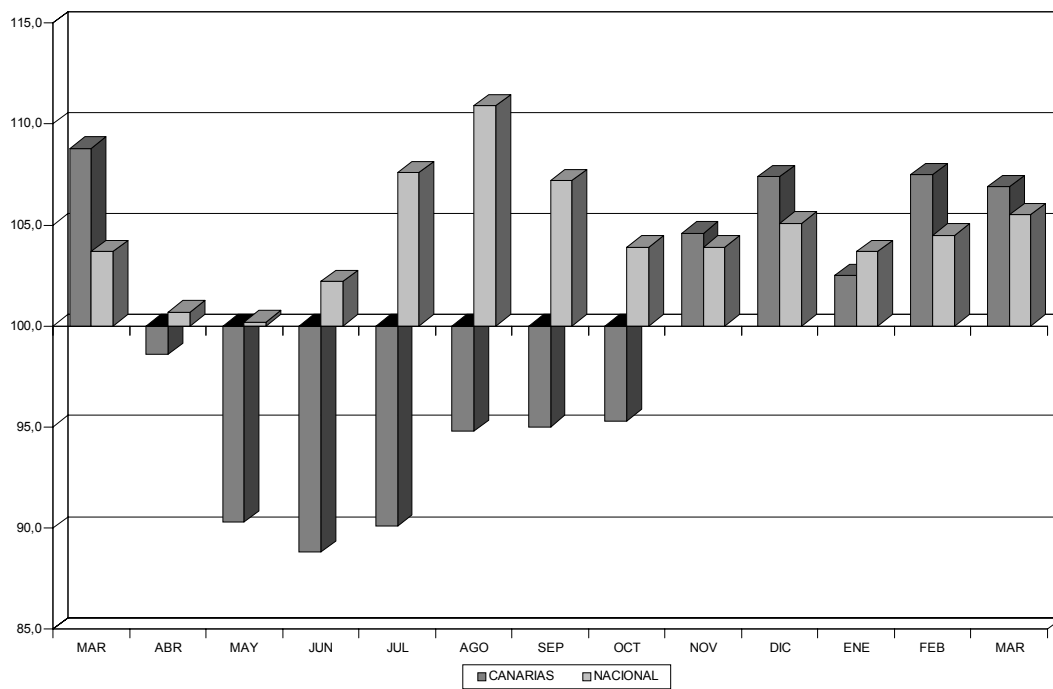

III.4 ÍNDICES DE COMERCIO AL POR MENOR.

Índice de Ventas e Índice de Grandes Superficies.

Durante marzo de 2003, y en comparación a lo sucedido durante el mes precedente, se produce un incremento de las ventas en el sector del comercio al por menor del 7,2% en la Comunidad Autónoma de Canarias, calculándose para el conjunto del Estado un ascenso significativamente superior, cifrado en el 9,6 por ciento.

En lo que a la evolución interanual se refiere, tiene lugar un incremento de las ventas en el Archipiélago del 7,6% con respecto a marzo de 2002, obteniendo la media nacional un ascenso del 5,1%, propiciado principalmente por el incremento de las ventas en el segmento que engloba al resto de categorías (7,5%), toda vez que en el sector de la alimentación se observa una menor variación (1,8%). Por último, las ventas nacionales de las Grandes Superficies crecen con respecto al mes inmediatamente anterior un 8,5%, mientras que, en términos interanuales, se produce una variación positiva del 7,2 por ciento.

ÍNDICE DE VENTAS E ÍNDICE DE GRANDES SUPERFICIES.

MARZO 2003

| | ÍNDICE | % VARIACIÓN | |
|----------------------------|--------------|---------------|---------------|
| | | FEB.03-MAR.03 | MAR.02-MAR.03 |
| ANDALUCÍA | 103,2 | 13,2 | 5,2 |
| ARAGON | 101,5 | 5,2 | 4,7 |
| ASTURIAS | 105,6 | 8,7 | 8,1 |
| BALEARES | 86,5 | 10,8 | 0,5 |
| CANARIAS | 106,8 | 7,2 | 7,6 |
| CANTABRIA | 94,9 | 6,7 | 1,6 |
| CASTILLA Y LEON | 101,0 | 9,3 | 1,6 |
| CASTILLA LA MANCHA | 108,7 | 6,3 | 7,1 |
| CATALUÑA | 106,9 | 12,1 | 4,7 |
| COM. VALENCIANA | 104,8 | 8,9 | 2,6 |
| EXTREMADURA | 106,9 | 8,1 | 6,0 |
| GALICIA | 103,6 | 9,7 | 8,1 |
| MADRID | 103,7 | 7,0 | 6,3 |
| MURCIA | 110,0 | 9,5 | 8,3 |
| NAVARRA | 105,6 | 9,6 | 9,9 |
| PAIS VASCO | 103,1 | 8,0 | 3,8 |
| LA RIOJA | 105,6 | 10,1 | 8,0 |
| CEUTA | 92,6 | 6,7 | -1,7 |
| MELILLA | 100,4 | 5,3 | 5,6 |
| NACIONAL | 106,1 | 9,7 | 1,8 |
| Alimentación | | | |
| Resto | 102,5 | 9,5 | 7,5 |
| ÍNDICE GENERAL | 104,0 | 9,6 | 5,1 |
| GRANDES SUPERFICIES | 115,4 | 12,5 | 6,7 |
| Alimentación | | | |
| Resto | 99,4 | 4,4 | 7,7 |
| ÍNDICE GENERAL | 107,3 | 8,5 | 7,2 |

FUENTE: I.N.E.
ELABORACIÓN PROPIA

III.5 TRÁFICO PORTUARIO

Atendiendo a los datos suministrados por la Autoridad Portuaria de Las Palmas, durante el mes de marzo de 2003 se observa una disminución interanual del 18,89% en el tráfico de pasajeros correspondiente a los Puertos de la provincia oriental. Esta minoración se manifiesta principalmente en los puertos de La Luz y de Las Palmas, con una reducción del 14,85% y en el Puerto de Arrecife (-52,47%), mientras que, por su parte, el Puerto del Rosario presenta un incremento de similar cuantía que el detectado durante el pasado mes de febrero, y que se cifra durante el periodo de análisis en el 135,39 por ciento.

Al considerar las estadísticas referentes al tráfico de pasajes en términos acumulados, podemos observar, tomando como referencia todos los Puertos de Las Palmas, la obtención de una variación positiva del 6,70%.

Por lo que respecta al tráfico portuario de automóviles, los 3.517 vehículos transportados en los puertos de Las Palmas durante marzo del ejercicio en curso suponen el registro de un descenso interanual del 62,79%, lo que se traduce en términos acumulados en una reducción del 24,2 por ciento.

En lo referente al tráfico de mercancías (cargadas, descargadas, transbordadas y en tránsito), a lo largo del mes de marzo se obtiene una tasa de variación interanual del 11,45%, propiciada fundamentalmente por la evolución creciente que presentan las mercancías cargadas (22,15%) y en tránsito (81,02%).

Trasladando las consideraciones anteriores a valores acumulados, el tráfico de mercancías acontecido durante los tres primeros meses del ejercicio de 2003 se ve incrementado en un 18,29%, consecuencia principal de los resultados obtenidos en el Puerto de La Luz y de Las Palmas (25,98%) y en el Puerto del Rosario, que incrementa su volumen de mercancías un 14,36%. Por el contrario, el Puerto de Arrecife ve disminuido el tráfico total de mercancías acumulado en un 12,79 por ciento.

Prosiguiendo con nuestro análisis, al evaluar el tráfico portuario considerando el número de buques, sobresale el positivo comportamiento apreciado en el puerto capitalino así como en el Puerto del Rosario, al presentar variaciones positivas del 6,32% y 14,49% respectivamente, que se traducen en ascensos acumulados del 5,53% para el primer puerto mencionado y del 10,95% para el segundo.

Por su parte, en lo concerniente al Puerto de Arrecife, podemos apreciar una disminución del número de buques del 36,98% en relación al mismo mes del ejercicio precedente, resultado que se atenúa al observar la variación acumulada, situándose ésta en el 14,65 por ciento.

En función de la clasificación que distingue entre buques mercantes y pesqueros y, tomando como referencia variaciones interanuales, observamos un incremento en los primeros del 4,11%, mientras que en los segundos se obtiene una variación negativa del 18,26%.

Con respecto a la variación acumulada, en el caso de los buques mercantes esta responde a un incremento del 4,26%, representando la variación acumulada desde enero hasta marzo del presente ejercicio, con relación a idéntico periodo de la anualidad precedente y referente a los buques pesqueros, un descenso del 1,52 por ciento.

Contemplando de forma específica cada uno de los puertos analizados, sobresale el incremento acumulado en el Puerto de La Luz y de Las Palmas en cuanto al número de buques pesqueros se refiere, el cual asciende a 183 frente a los 162 del ejercicio anterior, esto es, un incremento del 12,96%; así como, respecto al mismo tipo de buques, el descenso que observa el Puerto de Arrecife, cifrado en un 92,65% durante marzo de 2003.

Analizando el tráfico portuario en los Puertos de Las Palmas, a través del número de contenedores medidos en TEUs, esto es, contenedores de 20 pies equivalentes, podemos apreciar durante el mes de referencia un aumento del 21,29% respecto a marzo del año precedente, motivado por la evolución alcista de todos los Puertos, -a excepción del Puerto de Arrecife (-43,26%)- siendo significativa la evolución del Puerto de La Luz y de Las Palmas que presenta un ascenso interanual del 28,90 por ciento.

En términos acumulados, se observa en conjunto un avance del 26,74%, destacando el incremento producido en el Puerto de La Luz y de Las Palmas (31,65%) y en el Puerto del Rosario (14,30%).

Por lo que respecta a la pesca, durante marzo de 2003 y como sucede desde principios de año, se observa una disminución interanual del 13,96% en los Puertos de Las Palmas, propiciada principalmente por la disminución del segmento de la pesca fresca, que desciende un 100 por ciento, así como por el de la pesca congelada (-12,71%). En términos acumulados, el volumen de pesca total durante los tres primeros meses de 2003 manifiesta una disminución en su resultado final del 21,68%, correspondiente a variaciones del -21,47% para la pesca congelada y del 10,00% para la fresca.

Finalmente, lo expuesto con anterioridad deriva en un crecimiento interanual del tráfico total en los Puertos de Las Palmas del 9,70%, que se desglosa atendiendo a cada uno de los puertos considerados de la siguiente forma: el Puerto de La Luz y de Las Palmas y el Puerto del Rosario aumentan su tráfico total un 20,71% y 11,97% respectivamente, mientras que el Puerto de Arrecife computa una disminución del 40,31%. A su vez, la variación acumulada denota un ascenso global del 17,35%, sustentándose este registro en el ascenso observado en el puerto capitalino, que se incrementa un 23,68% con relación al acumulado de 2002.

TRÁFICO PORTUARIO. VARIACIÓN INTERANUAL.

| | | PTO. LA LUZ Y LAS PALMAS | | | PUERTO DE ARRECIFE | | | PUERTO DEL ROSARIO | | | TODOS LOS PUERTOS | | |
|---------------------|-----------------------|--------------------------|-----------|------------|--------------------|---------|------------|--------------------|---------|------------|-------------------|-----------|------------|
| | | MAR. 02 | MAR. 03 | VAR. 02-03 | MAR. 02 | MAR. 03 | VAR. 02-03 | MAR. 02 | MAR. 03 | VAR. 02-03 | MAR. 02 | MAR. 03 | VAR. 02-03 |
| TRÁFICO DE PASAJES | PASAJEROS | 48.544 | 41.337 | -14,85 | 25.493 | 12.117 | -52,47 | 4.278 | 10.070 | 135,39 | 78.315 | 63.524 | -18,89 |
| | AUTOMÓVILES | 6.701 | 3.457 | -48,41 | 1.923 | 0 | -100 | 829 | 60 | -92,76 | 9.453 | 3.517 | -62,79 |
| BUQUES | MERCANTES NÚMERO | 677 | 709 | 4,73 | 124 | 116 | -6,45 | 69 | 79 | 14,49 | 900 | 937 | 4,11 |
| | MERCANTES G.T.(miles) | 7.076 | 8.650 | 22,24 | 1.382 | 1.668 | 20,69 | 495 | 720 | 45,45 | 9.073 | 11.155 | 22,95 |
| | PESQUEROS NÚMERO | 162 | 183 | 12,96 | 68 | 5 | -92,65 | 0 | 0 | - | 230 | 188 | -18,26 |
| | PESQUEROS G.T.(miles) | 144 | 133 | -7,64 | 8 | 1 | -87,50 | 0 | 0 | - | 152 | 134 | -11,84 |
| | TOTAL NÚMERO | 839 | 892 | 6,32 | 192 | 121 | -36,98 | 69 | 79 | 14,49 | 1.130 | 1.125 | -0,44 |
| | TOTAL G.T. (miles) | 7.220 | 8.783 | 21,65 | 1.389 | 1.669 | 20,16 | 495 | 720 | 45,45 | 9.225 | 11.289 | 22,37 |
| MERCANCÍAS (*) | CARGADAS | 349.859 | 439.570 | 25,64 | 17.749 | 10.524 | -40,71 | 11.556 | 13.059 | 13,01 | 379.164 | 463.153 | 22,15 |
| | DESCARGADAS | 668.849 | 853.276 | 27,57 | 115.387 | 67.626 | -41,39 | 96.218 | 107.581 | 11,81 | 1.012.622 | 1.105.295 | 9,15 |
| | TRANSBORDADAS | 26.172 | 11.866 | -54,66 | 0 | 0 | - | 0 | 0 | - | 26.172 | 11.866 | -54,66 |
| | EN TRÁNSITO | 328.151 | 598.353 | 82,34 | 4.452 | 3.731 | -16,19 | 0 | 0 | - | 332.603 | 602.084 | 81,02 |
| | TOTAL | 1.044.880 | 1.304.712 | 24,87 | 133.136 | 78.150 | -41,30 | 107.774 | 120.640 | 11,94 | 1.417.958 | 1.580.314 | 11,45 |
| CONTENEDORES | T.E.U.S. | 57.350 | 73.924 | 28,90 | 5.851 | 3.320 | -43,26 | 3.516 | 3.677 | 4,58 | 66.717 | 80.921 | 21,29 |
| AVITUALLAMIENTO (*) | | 166.550 | 158.202 | -5,01 | 2.278 | 2.701 | 18,57 | 5 | 40 | 700,00 | 168.833 | 160.943 | -4,67 |
| PESCA (*) | TOTAL | 38.472 | 33.317 | -13,40 | 534 | 234 | -56,18 | 211 | 193 | -8,53 | 39.217 | 33.744 | -13,96 |
| | FRESCA | 527 | 0 | -100 | 34 | 0 | -100 | 0 | 0 | - | 561 | 0 | -100 |
| | CONGELADA | 37.945 | 33.317 | -12,20 | 500 | 234 | -53,20 | 211 | 193 | -8,53 | 38.656 | 33.744 | -12,71 |
| TRÁFICO TOTAL (*) | | 1.211.958 | 1.462.914 | 20,71 | 135.447 | 80.851 | -40,31 | 107.779 | 120.680 | 11,97 | 1.587.352 | 1.741.257 | 9,70 |

FUENTE: AUTORIDAD PORTUARIA DE LAS PALMAS.

ELABORACIÓN PROPIA.

(*) TONELADAS.

TRÁFICO PORTUARIO. VARIACIÓN ACUMULADA.

| ENERO - MARZO 2002 - 2003 | | PTO. LA LUZ Y LAS PALMAS | | | PUERTO DE ARRECIFE | | | PUERTO DEL ROSARIO | | | TODOS LOS PUERTOS | | |
|----------------------------|---------------------------|--------------------------|------------------|---------------|--------------------|----------------|---------------|--------------------|----------------|--------------|-------------------|------------------|---------------|
| | | 2002 | 2003 | 02-03 | 2002 | 2003 | 02-03 | 2002 | 2003 | 02-03 | 2002 | 2003 | 02-03 |
| TRÁFICO DE PASAJES | PASAJEROS | 158.773 | 164.897 | 3,86 | 64.917 | 62.620 | -3,54 | 9.169 | 20.938 | 128,36 | 232.859 | 248.455 | 6,70 |
| | AUTOMÓVILES | 14.291 | 12.034 | -15,79 | 4.257 | 2.324 | -45,41 | 1.881 | 1.124 | -40,24 | 20.429 | 15.482 | -24,22 |
| BUQUES | MERCANTES NÚMERO | 2.017 | 2.106 | 4,41 | 336 | 332 | -1,19 | 201 | 223 | 10,95 | 2.629 | 2.741 | 4,26 |
| | MERCANTES G.T.(miles) | 20.785 | 24.491 | 17,83 | 3.746 | 4.726 | 26,16 | 1.370 | 2.029 | 48,10 | 26.179 | 31.536 | 20,46 |
| | PESQUEROS NÚMERO | 498 | 548 | 10,04 | 94 | 35 | -62,77 | 0 | 0 | - | 592 | 583 | -1,52 |
| | PESQUEROS G.T.(miles) | 383 | 329 | -14,10 | 11 | 4 | -63,64 | 0 | 0 | - | 394 | 333 | -15,48 |
| | TOTAL NÚMERO | 2.515 | 2.654 | 5,53 | 430 | 367 | -14,65 | 201 | 223 | 10,95 | 3.221 | 3.324 | 3,20 |
| | TOTAL G.T. (miles) | 21.168 | 24.820 | 17,25 | 3.757 | 4.730 | 25,90 | 1.370 | 2.029 | 48,10 | 26.573 | 31.869 | 19,93 |
| MERCANCIAS (*) | CARGADAS | 938.460 | 1.225.356 | 30,57 | 47.251 | 43.638 | -7,65 | 32.232 | 36.276 | 12,55 | 1.017.943 | 1.305.270 | 28,23 |
| | DESCARGADAS | 1.824.838 | 2.303.870 | 26,25 | 309.239 | 267.256 | -13,58 | 264.685 | 303.268 | 14,58 | 2.713.940 | 3.153.005 | 16,18 |
| | TRANSBORDADAS | 54.121 | 20.025 | -63,00 | 0 | 0 | - | 0 | 0 | - | 54.121 | 20.025 | -63,00 |
| | EN TRÁNSITO | 785.613 | 1.435.991 | 82,79 | 11.322 | 12.739 | 12,52 | 0 | 175 | - | 796.935 | 1.448.905 | 81,81 |
| | TOTAL | 2.817.419 | 3.549.251 | 25,98 | 356.490 | 310.894 | -12,79 | 296.917 | 339.544 | 14,36 | 3.786.004 | 4.478.300 | 18,29 |
| CONTENEDORES | T.E.U.S. | 148.307 | 195.239 | 31,65 | 14.582 | 12.331 | -15,44 | 9.071 | 10.368 | 14,30 | 171.960 | 217.938 | 26,74 |
| AVITUALLAMIENTO (*) | | 457.071 | 501.291 | 9,67 | 5.769 | 7.040 | 22,03 | 85 | 85 | 0,00 | 462.925 | 508.416 | 9,83 |
| PESCA(*) | TOTAL | 110.639 | 87.875 | -20,58 | 2.533 | 1.019 | -59,77 | 673 | 709 | 5,35 | 113.845 | 89.603 | -21,29 |
| | FRESCA | 1.704 | 1.566 | -8,10 | 36 | 0 | -100,00 | 0 | 0 | - | 1.740 | 1.566 | -10,00 |
| | CONGELADA | 108.935 | 86.309 | -20,77 | 2.497 | 1.019 | -59,19 | 673 | 709 | 5,35 | 112.105 | 88.037 | -21,47 |
| TRÁFICO TOTAL | | 3.276.193 | 4.052.108 | 23,68 | 362.296 | 317.930 | -12,25 | 297.000 | 339.628 | 14,35 | 4.250.667 | 4.988.277 | 17,35 |

FUENTE: AUTORIDAD PORTUARIA DE LAS PALMAS.
ELABORACIÓN PROPIA.
(*) TONELADAS.

TRÁFICO DE PASAJEROS. MARZO 2002-2003

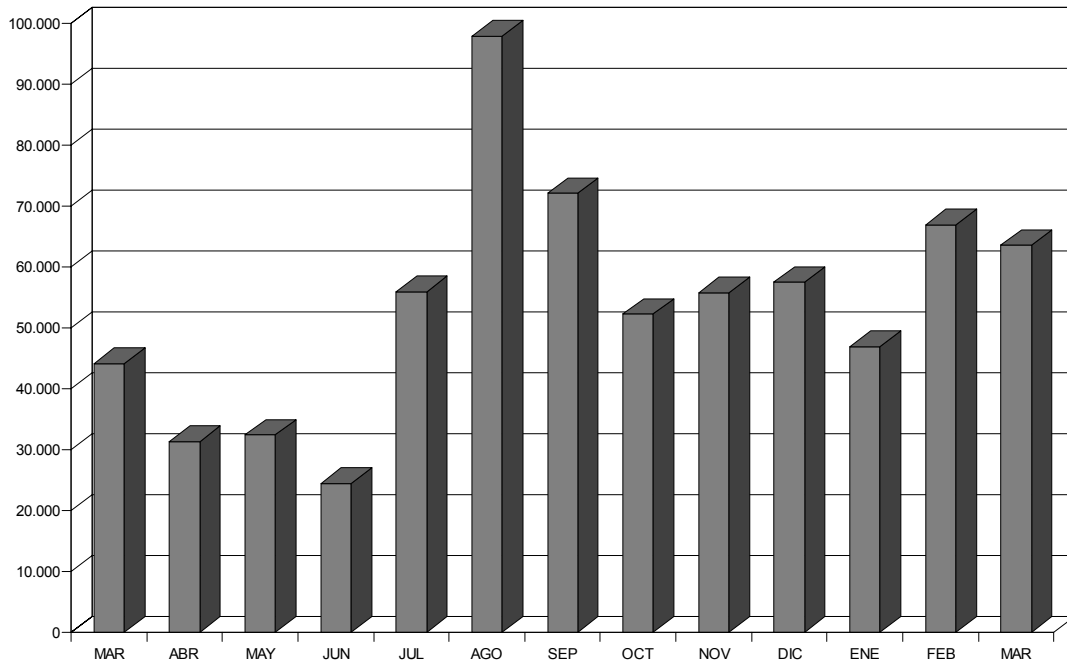

CONTENEDORES T.E.U.S. MARZO 2002-2003

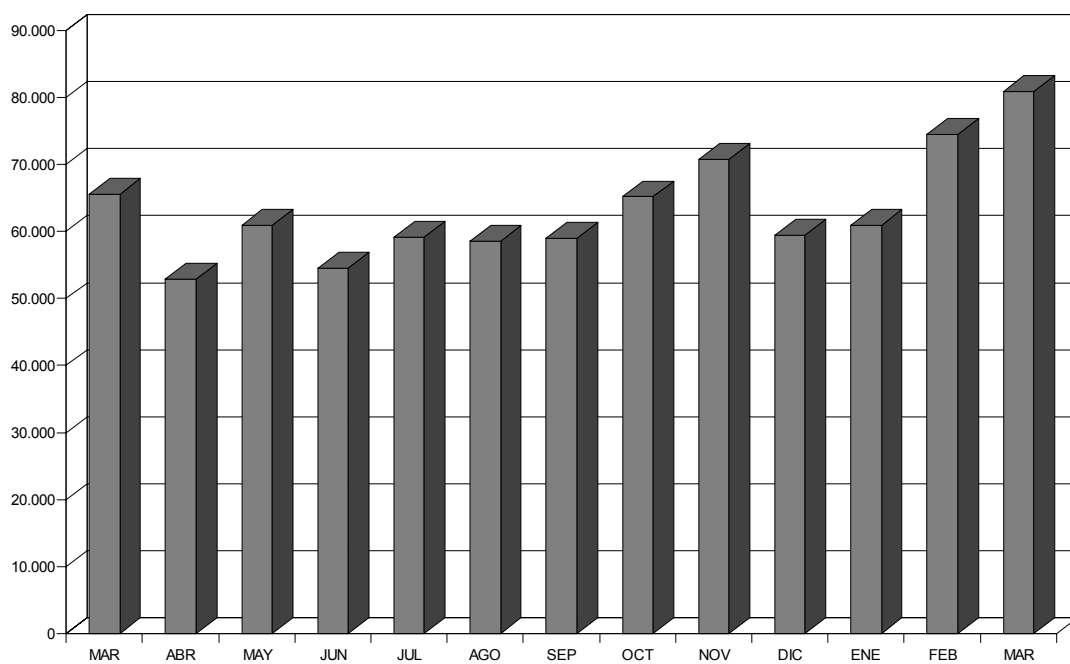

TRÁFICO DE PASAJEROS. MARZO 2002-2003

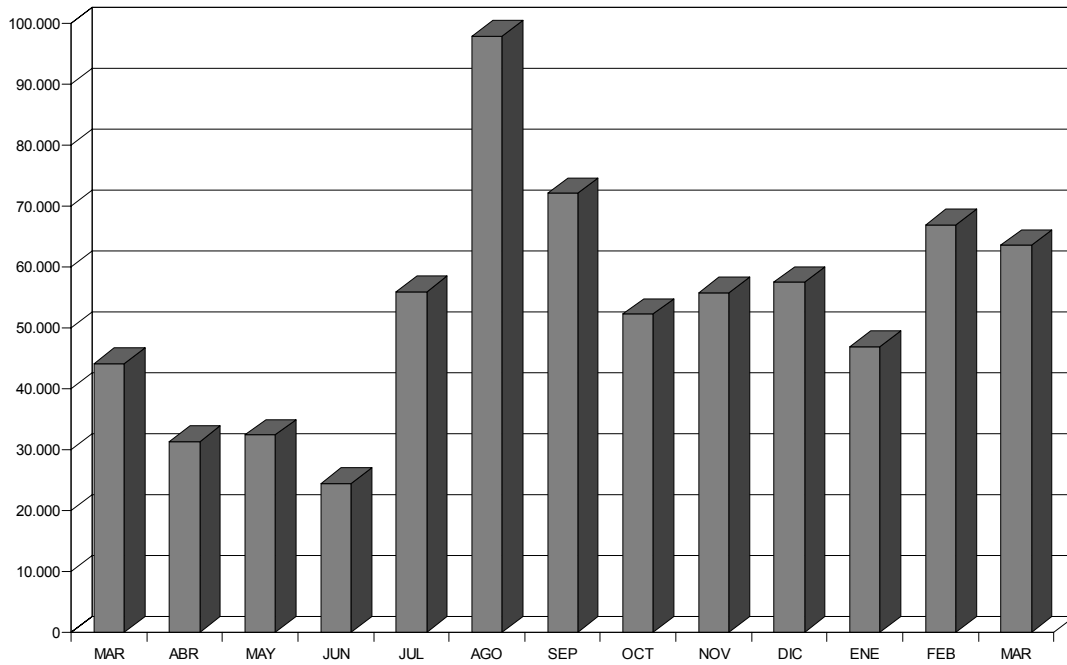

TRÁFICO DE PASAJEROS. MARZO 2002-2003

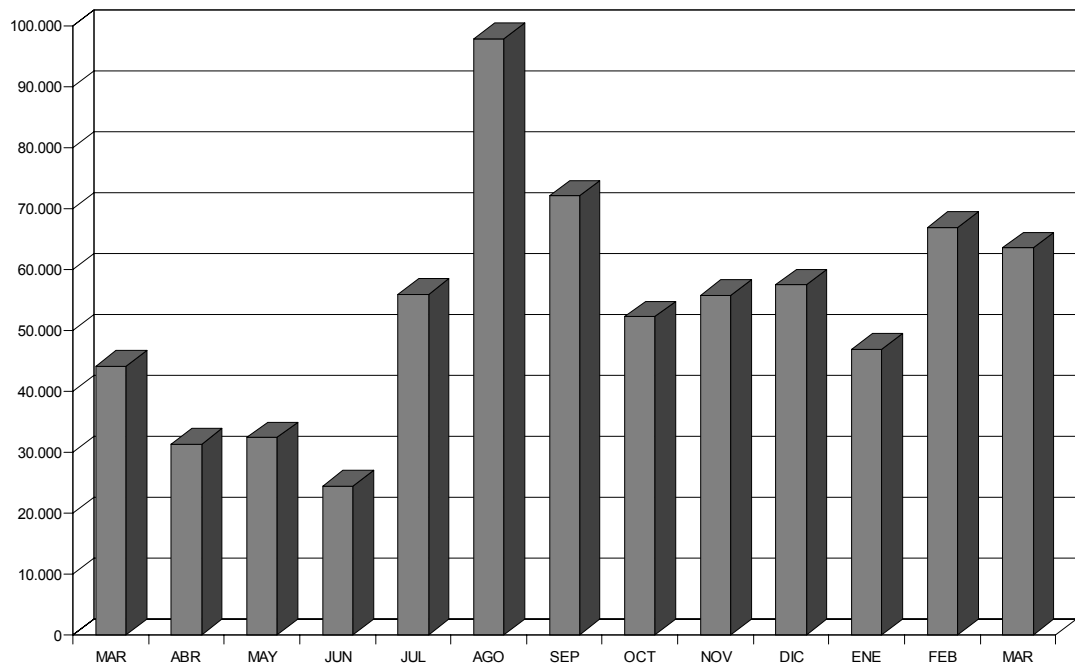

TRÁFICO TOTAL. MARZO 2002-2003

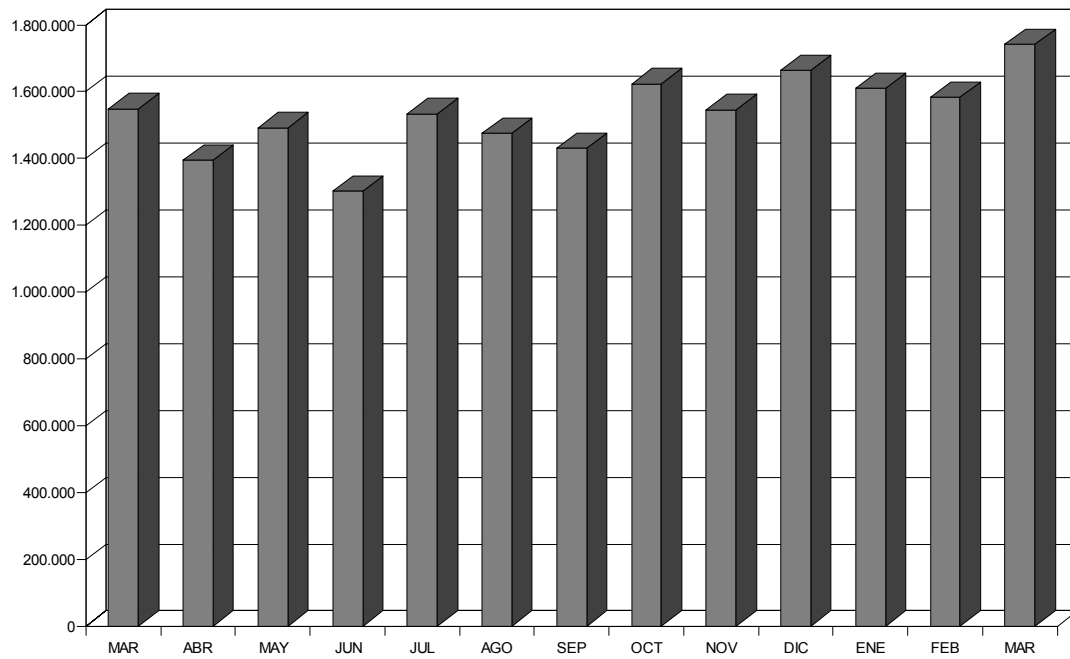

TRÁFICO DE PASAJEROS. MARZO 2002-2003

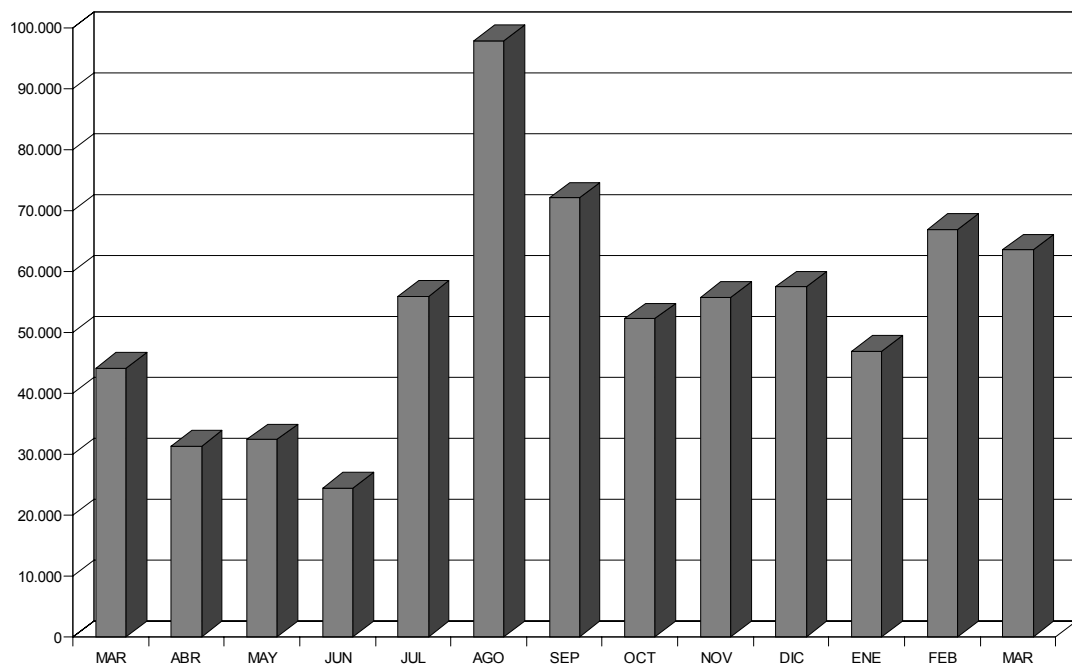

IV. ESTADÍSTICA DE SOCIEDADES MERCANTILES.

El número de sociedades mercantiles constituidas durante febrero de 2003 en el Archipiélago, ascendió a un total de 444 empresas, lo que supone, en comparación a lo sucedido durante idéntico mes del ejercicio precedente, un incremento del 12,12% o, lo que es lo mismo, 48 establecimientos empresariales más. Por su parte, el ascenso obtenido por el conjunto del Estado se corresponde con una variación significativamente superior, del tal modo que las nuevas 11.618 entidades suponen el registro de un ascenso interanual del 16,55 por ciento.

Este resultado regional se deriva de la evolución detectada a escala provincial, en la que los dos ámbitos considerados registran variaciones positivas en cuanto al número de empresas creadas se refiere, cuantificándose estas en incrementos del 8,55% para Las Palmas y del 17,28% para Santa Cruz de Tenerife. De esta forma, se constituyen en la primera provincia mencionada 254 nuevas sociedades, cómputo que alcanza en la segunda un total de 190 entidades empresariales constituidas.

Sin embargo, pese a que la creación de empresas en Canarias registra como apuntábamos un notable ascenso, atendiendo al nivel de capital suscrito podemos advertir una reducción interanual del 49,46%, con lo que la cifra de capital empleado se sitúa en un valor cercano a los nueve millones de euros. Asimismo, en el conjunto del territorio nacional, donde se suscribió un total de 871 millones de euros, se computa un descenso con relación a febrero de 2002 del 4,68 por ciento.

Finalmente, el análisis provincial desprende una tendencia opuesta entre los dos ámbitos de referencia, de modo que, mientras Las Palmas, con una suscripción de 4 millones de euros registra una disminución del 70,48%, Santa Cruz de Tenerife cuantifica un ascenso del 41,50%, alcanzando así un capital suscrito cercano a los 5 millones de euros.

SOCIEDADES MERCANTILES CREADAS. CAPITAL SUSCRITO (*).

| Febrero 2003 | SOCIEDADES CREADAS | | | CAPITAL SUSCRITO | | |
|---------------------|--------------------|--------|--------------|------------------|---------|---------------|
| | 2002 | 2003 | VAR. 02-03 | 2002 | 2003 | VAR. 02-03 |
| LAS PALMAS | 234 | 254 | 8,55 | 14.434 | 4.261 | -70,48 |
| S/C TENERIFE | 162 | 190 | 17,28 | 3.335 | 4.719 | 41,50 |
| CANARIAS | 396 | 444 | 12,12 | 17.769 | 8.980 | -49,46 |
| ESPAÑA | 9.968 | 11.618 | 16,55 | 914.666 | 871.826 | -4,68 |

FUENTE: INE.
ELABORACIÓN PROPIA.
(* MILES DE EUROS.)

V. RECAUDACIÓN DE TRIBUTOS EN CANARIAS

La recaudación total (líquida) de los tributos estatales, cedidos y propios en la Comunidad Autónoma de Canarias, durante el ejercicio 2002, ha ascendido a 3.259.226 miles de euros, lo que supone un incremento de un 4,0% respecto al mismo período del año anterior.

En lo que a la recaudación por los impuestos directos se refiere, ésta asciende a 1.579.274 miles de euros, representando esta cantidad un aumento interanual del 7,3%. Ubicados en este capítulo, la recaudación de los tributos estatales ha aumentado un 7,7%, mientras que, por el contrario, los cedidos disminuyen en un 5,2 por ciento.

En la recaudación por los impuestos indirectos se observa un aumento del 0,9%, ascendiendo la cantidad recaudada a 1.541.255 miles de euros, segmento dónde, atendiendo a los subgrupos que lo componen, se observa un comportamiento contrapuesto. Así, mientras que los impuestos estatales y los propios obtienen una minoración del 18,8% y 13,1% respectivamente, los cedidos se incrementan en un 13,7%, variación de idéntico signo que la registrada por los impuestos REF, que observan un crecimiento interanual del 4,5 por ciento.

Dentro de las partidas de naturaleza indirecta debe destacarse, por su poder recaudador, el comportamiento de los tributos REF, los cuáles, a finales del ejercicio 2002 alcanzan un montante recaudatorio de 989.893 miles de euros, lo que se traduce, como indicábamos, en un ascenso del 4,5% respecto a idéntico período del año anterior.

Esta evolución se sustenta fundamentalmente por el efecto recaudatorio del AIEM (119.044 miles de euros), en su primer ejercicio de aplicación, que compensa la reducción experimentada por el Impuesto General Indirecto Canario (-2,0%), dotando a las arcas públicas de 824.392 miles de euros durante la anualidad de referencia, toda vez que las partidas correspondientes al APIM y a los Arbitrios Insulares se ven reducidas en un 87,9% y 86,5% respectivamente. Por su parte, en concepto de Impuesto de Matriculación se observa un descenso interanual del 2,7 por ciento, en consonancia con la evolución del sector en el mencionado ejercicio.

Por último, si se realiza una comparación entre impuestos estatales, cuya recaudación representa durante el período de referencia el 50,29% del total, y los impuestos autonómicos, que suponen el 49,71% restante, se observa que el montante monetario acumulado por ambas categorías aumenta, en términos interanuales, un 5,5% para los primeros y un 2,5% para los segundos.

RECAUDACIÓN DE TRIBUTOS EN CANARIAS (miles de euros).

Acumulado. Enero-Diciembre 2002

| | | ENE-DIC 02 | ENE-DIC 01 | VAR. 02-01 | |
|--------------------------------------|-----------------------------------|--------------------------|------------------|----------------|--------------|
| IMPUESTOS DIRECTOS | ESTATALES | 1.529.230 | 1.419.445 | 7,7 | |
| | • IRPF | 1.229.441 | 1.122.029 | 9,6 | |
| | • Sociedades | 267.042 | 265.431 | 0,6 | |
| | • Renta no Residentes | 28.685 | 27.556 | 4,1 | |
| | • Resto Cap.I | 4.062 | 4.429 | -8,3 | |
| | CEDIDOS | 50.044 | 52.770 | -5,2 | |
| | • Sucesiones | 20.280 | 23.472 | -13,6 | |
| | • Extra. S/Patrimonio | 29.764 | 29.298 | 1,6 | |
| | TOTAL IMPTOS. DIRECTOS | 1.579.274 | 1.472.215 | 7,3 | |
| | IMPUESTOS INDIRECTOS | ESTATALES | 97.405 | 119.944 | -18,8 |
| • IVA | | 7.926 | 9.682 | -18,1 | |
| • Impuestos Especiales | | 59.374 | 74.027 | -19,8 | |
| • Tráfico exterior | | 18.723 | 25.844 | -27,6 | |
| • ITE y resto Cap. | | 11.382 | 10.391 | 9,5 | |
| CEDIDOS | | 228.459 | 200.992 | 13,7 | |
| • Transmisiones Patrimoniales | | 228.459 | 200.992 | 13,7 | |
| PROPIOS | | 225.498 | 259.573 | -13,1 | |
| • Impto. Espec. sobre el Combustible | | 225.498 | 259.573 | -13,1 | |
| REF | | 989.893 | 947.393 | 4,5 | |
| • Arbitrios insulares | | 155 | 1.147 | -86,5 | |
| • IGIC | | 824.392 | 841.044 | -2,0 | |
| • APIM | | 7.980 | 65.830 | -87,9 | |
| • AIEM | | 119.044 | 0 | - | |
| • Impuesto de Matriculación | | 38.322 | 39.372 | -2,7 | |
| TOTAL IMPTOS. INDIRECTOS | | 1.541.255 | 1.527.902 | 0,9 | |
| TASAS Y OTROS INGRESOS | | ESTATALES | 12.431 | 14.941 | -16,8 |
| | | • Tasas y otros ingresos | 12.431 | 14.941 | -16,8 |
| | | CEDIDOS | 106.776 | 104.196 | 2,5 |
| | • Tasas fiscales sobre el juego | 106.776 | 104.196 | 2,5 | |
| | PROPIOS | 19.490 | 15.750 | 23,7 | |
| | • Resto de tasas y otros ingresos | 19.490 | 15.750 | 23,7 | |
| | TOTAL TASAS Y OTROS INGR. | 138.697 | 134.887 | 2,8 | |
| TOTAL ESTATALES | | 1.639.066 | 1.554.330 | 5,5 | |
| TOTAL AUTONÓMICOS | | 1.620.160 | 1.580.674 | 2,5 | |
| RECAUDACIÓN TOTAL (LÍQUIDA) | | 3.259.226 | 3.135.004 | 4,0 | |

FUENTE: Agencia Tributaria. Delegación Especial en Canarias. Intervención General de la Comunidad Autónoma.

Viceconsejería de Economía y Coordinación Técnica con la UE.

ELABORACIÓN: PROPIA.

VI. ANÁLISIS Y CONCLUSIONES.

Tras haber realizado un planteamiento de carácter estadístico-descriptivo de la situación socioeconómica del Archipiélago, resumimos a continuación, a modo de conclusiones, el análisis de todos aquellos acontecimientos más relevantes acaecidos durante marzo de 2003.

Así, abrimos nuestro repaso acercándonos a la evolución de la coyuntura económica internacional, que continúa inmersa en un escenario dominado por una alta dosis de incertidumbre en los mercados financieros, a lo que se suma ciertas debilidades con connotaciones estructurales que afectan a Japón y a las economías europeas, mientras que, al mismo tiempo, los últimos valores macroeconómicos arrojados por Estados Unidos demuestran que, tras la euforia vivida en su economía como consecuencia de la resolución del conflicto armado en Irak, la economía norteamericana sigue sin reactivarse.

Una señal de tal comportamiento la fundamenta la tendencia alcista del euro con respecto al dólar, que durante el último mes se ha apreciado un 4% hasta alcanzar los 1,12 dólares a principios de mayo, a pesar de que la *caída de Bagdad* debería haber beneficiado, al menos en teoría, a la divisa estadounidense.

Esta aparente señal de fortaleza de la divisa europea ha de observarse, sin embargo, con cautela, toda vez que una trayectoria ascendente de la moneda europea podría jugar en contra de las exportaciones de la eurozona en la medida que afecte a la competitividad de los productos del viejo continente.

Esta circunstancia deberá observarse con especial interés para el caso de aquellos países que se encuentren altamente ligados a sus ventas exteriores, como sucede en Alemania, economía de ineludible referencia para el Archipiélago Canario.

No obstante lo anterior resulta preceptivo destacar que las últimas previsiones referentes al crecimiento económico mundial a corto y medio plazo, publicadas durante el pasado mes de abril por el Fondo Monetario Internacional, permiten afrontar con garantías el futuro inmediato.

Asimismo, para finalizar con el repaso de la coyuntura internacional, cabe resaltar la positiva evolución marcada por el precio del barril de crudo en las plazas internacionales, que ha visto reducida su cotización durante el último mes en aproximadamente 2 dólares por barril.

Ante el escenario descrito, la economía canaria, que no es ajena al acontecer del resto del globo, continúa describiendo una evolución altamente estable.

Así, han de destacarse, en primera instancia, las cifras publicadas por el Instituto Nacional de Estadística referidas a la Encuesta de Población Activa, que revelan una capacidad de creación de empleo en nuestro Archipiélago muy superior a la del resto del país.

Durante el pasado año se crearon en Canarias un total de 30.800 empleos, lo que se traduce en un ascenso interanual del 4,22%, tasa de crecimiento que prácticamente dobla al resultado nacional (2,35%), evidenciando el mayor dinamismo del mercado de trabajo de las Islas.

No obstante, igualmente ha de ser resaltado el notable ascenso de la población activa, que, en tan solo un año, vio su volumen incrementado en 32.800 efectivos, cantidad ésta que se antoja difícilmente asimilable para un mercado laboral con las dimensiones del canario.

El anterior resultado repercute, irremediabilmente, sobre el nivel de desempleo del Archipiélago que, si bien ha computado un descenso con respecto al registrado durante el trimestre inmediatamente anterior, acumula sobre el primer trimestre de 2002 un total de 2.000 parados más.

Las causas de tal comportamiento encuentran explicación, principalmente, en el rápido crecimiento que la población en edad de trabajar ha venido experimentando en el Archipiélago, a lo que ha de unírsele su altísimo índice de incorporación, hechos que obligan a considerar el importante efecto que a buen seguro produce la inmigración de carácter laboral, atraída tras el ciclo expansivo atravesado por nuestra economía.

En lo que respecta a la evolución de los principales sectores económicos de la economía de las Islas, ha de destacarse primeramente, el resultado obtenido por el sector turístico, que arroja un volumen de 2.699.949 visitantes durante el primer trimestre del año, dato que supone una reducción del 1,24% con respecto a idéntico periodo del ejercicio inmediatamente anterior, resultado del que hay que resaltar el ligero descenso de aquellos de procedencia alemana (-0,68%), si bien ha de indicarse que parece haberse detenido la trayectoria descendente que seguían estos visitantes, así como el ascenso en el número de británicos, que acumulan hasta 17.240 turistas adicionales de esta procedencia.

No obstante, aunque la cifra global de turistas entrados atiende a una trayectoria descendente, las previsiones para los próximos meses permiten afrontar el futuro con un moderado optimismo. Así, si atendemos a la evolución de las reservas, es posible observar, durante el mes de referencia, un incremento interanual de aquellas efectuadas a dos y tres meses vista, tanto en la provincia de Las Palmas, con una variación positiva del 3,20% y 0,55%, respectivamente, como en Santa Cruz de

Tenerife, que computa un ascenso de las reservas a dos meses vista del 17,53% y del 15,69 por ciento para las realizadas con tres meses de antelación.

En lo que respecta al ámbito provincial, debe incidirse en la positiva evolución que registra la provincia de Las Palmas, donde se acumula, durante los tres primeros meses del año, un ascenso del 2,30%, frente al comportamiento a la baja de la provincia occidental, que registra una minoración relativa del 6,51 por ciento.

Continuando el análisis desde la vertiente de la oferta, deben ser reseñadas las últimas cifras registradas dentro del sector agrícola del tomate, que acumula, cerca de la finalización de su periodo de zafra, un descenso ligeramente superior al 6% con respecto al período anterior, certificando la difícil evolución de este sector productivo, que continua marcado por una serie de situaciones que le son adversas y que exigen de la aplicación de medidas en su apoyo.

En cuanto al análisis de la demanda, sobresale el comportamiento registrado en el consumo de energía eléctrica, que experimenta durante marzo de 2003 un avance del 6,47% con respecto a idéntico periodo del ejercicio inmediatamente anterior, siendo especialmente relevante el crecimiento sucedido en Lanzarote, a razón de un 11,29 por ciento.

De otra parte, deben ser destacados, asimismo, los datos referentes al tráfico total de los puertos dependientes de la Autoridad Portuaria, medido en toneladas, que presenta un aumento interanual del 9,70% y un valor acumulado del 17,35%, como consecuencia primordialmente del mayor tráfico observado en el Puerto de La Luz y de Las Palmas.

No obstante, pese a que tales estadísticas permiten observar la trayectoria portuaria con moderado optimismo, resulta necesario incidir en los graves perjuicios derivados de los continuos paros que se vienen aconteciendo dentro de los servicios portuarios y que, a buen seguro, afectarán de forma negativa sobre el devenir de este importante sector productivo.

De especial interés, asimismo, resulta evaluar la trayectoria descrita por el nivel de precios en el conjunto del Archipiélago Canario, computando una variación interanual del 3,1%, lo que supone una tasa inferior en seis décimas al registro nacional.

En términos mensuales, tal variación observa una tendencia al alza del 0,7%, motivado fundamentalmente por el ascenso del vestido y del calzado, como consecuencia de la finalización de la época invernal de rebajas, siendo a su vez relevante la influencia de los “transportes”, así como del grupo de “alimentos y bebidas no alcohólicas”, que se encuentra condicionado por el incremento sucedido en la rúbrica de “papas y sus preparados”.

ANEXO DE INDICADORES DE LA ECONOMÍA ESPAÑOLA

INDICADORES DE COYUNTURA DE LA ECONOMÍA ESPAÑOLA

(Variación interanual en porcentaje, salvo indicación en contrario)

| Indicador | 2001 | 2001 III | 2001 IV | 2002 I | 2002 II | 2002 III | Fecha |
|-------------------------------------|------|----------|---------|--------|---------|----------|---------|
| A. CONTABILIDAD NACIONAL (2) | | | | | | | |
| <i>Demanda</i> | | | | | | | |
| Gasto en consumo final | 2,6 | 2,8 | 2,7 | 2,5 | 2,0 | 1,8 | IIIT.02 |
| - Gasto en consumo final hogares | 2,5 | 2,8 | 2,7 | 2,4 | 1,7 | 1,5 | IIIT.02 |
| - Gasto en consumo final AAPP | 3,1 | 3,1 | 3,1 | 3,1 | 3,1 | 3,2 | IIIT.02 |
| Formación bruta de capital fijo | 3,2 | 2,6 | 1,3 | 0,8 | 1,1 | 1,5 | IIIT.02 |
| - Bienes de equipo | -1,2 | -2,8 | -5,0 | -5,5 | -5,1 | -4,1 | IIIT.02 |
| - Otros productos | 3,4 | 3,4 | 2,0 | 2,0 | 1,5 | 1,5 | IIIT.02 |
| - Construcción | 5,8 | 5,7 | 4,8 | 4,0 | 4,4 | 4,8 | IIIT.02 |
| <i>Demanda interna (3)</i> | 2,8 | 2,2 | 3,0 | 2,3 | 1,7 | 1,8 | IIIT.02 |
| Exportaciones | 3,4 | 2,1 | -2,3 | -2,8 | -1,3 | 3,9 | IIIT.02 |
| Importaciones | 3,5 | -0,2 | -0,1 | -1,6 | -2,0 | 3,8 | IIIT.02 |
| <i>Demanda externa neta (3)</i> | -0,1 | 0,7 | -0,7 | -0,3 | 0,3 | 0,0 | IIIT.02 |
| <i>Oferta</i> | | | | | | | |
| Agricultura y pesca | -3,1 | -0,5 | -5,5 | 0,9 | -0,7 | -1,9 | IIIT.02 |
| Energía | 2,8 | 1,6 | 2,7 | 7,6 | 9,6 | 8,6 | IIIT.02 |
| Industria | 1,2 | 3,0 | -0,4 | -2,0 | -1,8 | 0,9 | IIIT.02 |
| Construcción | 5,4 | 5,2 | 4,8 | 4,4 | 4,6 | 5,4 | IIIT.02 |
| Servicios | 3,2 | 3,3 | 2,7 | 2,4 | 2,4 | 2,0 | IIIT.02 |
| PIB a p.m. corregidos (4) | 2,7 | 2,5 | 2,5 | 2,3 | 2,0 | 1,8 | IIIT.02 |
| Puestos de trabajo | 2,3 | 1,9 | 1,8 | 1,3 | 1,4 | 1,3 | IIIT.02 |

| Indicador | 2001 | 2002 I | 2002 II | 2002 III | 2002 IV(1) | Último dato | Fecha |
|---|------|--------|---------|----------|------------|-------------|---------|
| B. ACTIVIDAD GENERAL | | | | | | | |
| Indicador sintético de actividad (ISA) | 2,8 | 1,7 | 1,5 | 2,1 | 2,9 | | IV T.02 |
| Afiliados R. General Seg. Social | 3,9 | 3,0 | 3,0 | 3,2 | 3,0 | 2,8 | Dic.02 |
| Consumo de energía eléctrica (5) | 4,8 | 4,2 | 3,3 | 2,2 | 2,8 | 2,3 | Dic.02 |
| C. INDUSTRIA | | | | | | | |
| Índice de producción industrial (IPI) (6) | -1,4 | -0,6 | -0,9 | 0,6 | 2,6 | 2,7 | Nov.02 |
| Afiliados R. General Seg. Social, Industria | 1,6 | -0,5 | -0,3 | 0,0 | 0,0 | 0,1 | Nov.02 |
| <i>Opiniones empresariales (7)</i> | | | | | | | |
| Índice de clima industrial (ICI) | -5,4 | -10,2 | -5,2 | -2,8 | -5,4 | -5,6 | Dic.02 |
| Nivel cartera de pedidos | -9 | -18 | -10 | -9 | -8 | -5 | Dic.02 |
| Nivel existencias | 11 | 10 | 7 | 7 | 10 | 11 | Dic.02 |
| Utilización capacidad productiva (%) | 79,2 | 76,9 | 76,8 | 78,4 | 80,3 | | IVT.02 |
| D. CONSTRUCCIÓN | | | | | | | |
| Indicador sintético construcción (ISCO) | 5,1 | 4,1 | 3,0 | 3,1 | 3,1 | | IVT.02 |
| Valor trabajos construcción (ECIC) (vol.) Total | 7,7 | 7,2 | 5,4 | 8,9 | | | IIIT.02 |
| - Edificación | 6,6 | 9,9 | 6,6 | 9,0 | | | IIIT.02 |
| - No edificación | 10,3 | 3,7 | 4,0 | 9,2 | | | IIIT.02 |
| Consumo aparente de cemento | 9,7 | 5,5 | 4,1 | 6,1 | 2,1 | 4,7 | Dic.02 |
| Afiliados R. General Seg. Social. | 7,3 | 5,5 | 5,8 | 6,5 | 6,2 | 6,0 | Nov.02 |
| Construcción | 43,3 | 87,5 | -11,1 | 11,6 | 8,4 | 31,3 | Nov.02 |
| Licitación oficial (ptas. corrientes) | 13 | 6 | 16 | 7 | -1 | 4 | Dic.02 |
| Indicador clima construcción (ICC) (7) | | | | | | | |
| E. SERVICIOS | | | | | | | |
| Indicador sintético servicios | 3,2 | 2,0 | 1,9 | 2,4 | 3,2 | | IVT.02 |
| Afiliados R. General Seg. Social. Servicios | 5,6 | 4,8 | 4,3 | 4,4 | 4,0 | 4,0 | Nov.02 |
| Tráfico aéreo pasajeros | 2,7 | -1,1 | -5,3 | -1,4 | 4,7 | 7,4 | Dic.02 |
| Consumo gasóleo automoción | 7,8 | 3,1 | 5,5 | 9,3 | 9,1 | 9,1 | Oct.02 |
| Entrada de visitantes | 3,1 | 6,9 | 0,3 | 3,5 | 8,8 | 10,6 | Nov.02 |
| Pernoctaciones en hoteles | 0,7 | 1,1 | -6,5 | -1,9 | -1,5 | 2,1 | Dic.02 |

INDICADORES DE COYUNTURA DE LA ECONOMÍA ESPAÑOLA

(Variación interanual en porcentaje, salvo indicación en contrario)

| Indicador | 2002 | 2002 I | 2002 II | 2002 III | 2002 IV (1) | Último dato | Fecha |
|---|-------|--------|---------|----------|-------------|-------------|---------|
| F. CONSUMO PRIVADO | | | | | | | |
| Indicador sintético consumo | 3,2 | 3,1 | 3,1 | 3,5 | 3,6 | | IVT.02 |
| Gasto total hogares real (ECPF) | 5,6 | 2,5 | 1,2 | 2,5 | | | IIIT.02 |
| I. ventas com. al por menor real (ECCM) | 3,4 | 1,3 | 2,7 | 2,6 | 3,8 | 3,7 | Nov.02 |
| Matriculaciones de automóviles turismo | 3,7 | -7,6 | -10,7 | -6,7 | -0,3 | 7,0 | Dic.02 |
| Índice confianza consumidor (7) | -4 | -10 | -11 | -12 | -13 | -16 | Dic.02 |
| G. INVERSIÓN EN EQUIPO | | | | | | | |
| Indicador sintético inversión equipo | -0,8 | -2,8 | -5,6 | -5,3 | -3,2 | | IVT.02 |
| Disponibil. bienes de equipo (ciclo- tendencia) | -1,0 | -3,8 | -7,7 | -7,3 | -4,9 | -4,4 | Nov.02 |
| Matriculación de vehículos de carga | -0,9 | -13,7 | -7,0 | -1,9 | 1,5 | 6,6 | Dic.02 |
| H. SECTOR MONETARIO Y FINANCIERO | | | | | | | |
| M3 Eurozona | 7,2 | 7,5 | 7,3 | 7,0 | 7,0 | 6,8 | Dic.02 |
| Tipo de cambio dólar USA-euro (8) | 0,946 | 0,877 | 0,919 | 0,984 | 0,999 | 1,062 | Ene.03 |
| Tipo de cambio libra esterlina-euro (8) | 0,629 | 0,615 | 0,629 | 0,635 | 0,636 | 0,657 | Ene.03 |
| Tipo de cambio yen japonés-euro (8) | 108,1 | 116,1 | 116,5 | 117,2 | 122,4 | 126,1 | Ene.03 |

| Indicador | Media 2001 | Media 2002 (1) | Penúltimo dato | Último dato | Fecha |
|--------------------------------------|-------------|----------------|----------------|----------------|-----------------|
| I. MERCADO LABORAL | | | | | |
| EPA. Activos | 2,5 | 3,0 | 3,1 | 3,1 | 3 T. 02 |
| EPA. Ocupados | 3,7 | 2,1 | 2,3 | 1,8 | 3 T. 02 |
| - No agrarios | 4,0 | 2,6 | 2,9 | 2,3 | 3 T. 02 |
| - Asalariados | 4,1 | 2,8 | 3,2 | 2,6 | 3 T. 02 |
| - Temporales | 3,1 | 1,0 | 1,9 | -0,3 | 3 T. 02 |
| - Indefinidos | 4,6 | 3,7 | 3,8 | 3,9 | 3 T. 02 |
| EPA. Parados | -5,4 | 11,3 | 10,5 | 14,8 | 3 T. 02 |
| EPA. Tasa de paro (var. en puntos) | -1,1 | 0,8 | 0,7 | 1,2 | 3 T. 02 |
| - Varones | -0,6 | 0,5 | 0,4 | 0,8 | 3 T. 02 |
| - Mujeres | -1,8 | 1,2 | 1,1 | 1,5 | 3 T. 02 |
| - Jóvenes (16-24) | -1,5 | 0,9 | 0,9 | 1,3 | 3 T. 02 |
| INEM. Paro registrado | -1,8 | 6,0 | 6,7 | 7,2 | Dic.02 |
| Contratos registrados | 1,6 | 0,9 | -10,8 | -0,1 | Dic.02 |
| Afiliaciones Seg. Social | 3,9 | 3,0 | 3,1 | 2,8 | Dic.02 |
| J. PRECIOS Y SALARIOS | | | | | |
| IPC. Total | 3,6 | 3,5 | 3,9 | 4,0 | Dic.02 |
| IPC. Alimentación | 5,5 | 4,8 | 4,9 | 4,6 | Dic.02 |
| IPC. No alimentación | 2,9 | 3,1 | 3,6 | 3,8 | Dic.02 |
| IPC. Bienes industriales sin energía | 2,6 | 2,5 | 2,7 | 2,6 | Dic.02 |
| IPC. Servicios | 4,3 | 4,6 | 4,5 | 4,4 | Dic.02 |
| IPC. Energía | -1,0 | -0,2 | 3,5 | 5,7 | Dic.02 |
| IPC. Subyacente (IPSEBENE) | 3,5 | 3,7 | 3,6 | 3,5 | Dic.02 |
| Diferencial IPC España/UE-15 (10) | 0,5 | 1,5 | 1,8 | 1,8 | Dic.02 |
| Diferencial IPC España/UE-11 (10) | 0,3 | 1,4 | 1,7 | 1,7 | Dic.02 |
| Salarios. Convenios Colectivos (11) | 3,7 | 3,1 | | | Nov.02 |
| Coste salarial total por trabajador | 3,5 | 3,8 | 4,0 | 3,8 | III T. 02 |
| Deflactor del PIB p.m. | 2001 | 2001 IV | 2002 I | 2002 II | 2002 III |
| | 4,2 | 4,1 | 3,9 | 4,1 | 4,2 |

(1) Período disponible. (2) Precios constantes y datos ciclo-tendencia. (3) Contribución al crecimiento del PIB, en puntos porcentuales. (4) Corregido de efectos estacionales y de calendario. (5) Corregido de los efectos calendario y temperatura. (6) Filtrado de calendario. (7) Saldos de respuesta en %. (8) Unidades de moneda por euro. (9) Media del período para el que se dispone de datos sobre igual período del año anterior. (10) Diferencia entre las tasas de variación anual de España, UE-15 y UE-11. Obtenida a partir de los IPC armonizados de los respectivos países miembros. (11) Incorporado el impacto de las cláusulas de salvaguarda pactadas en el ejercicio anterior.

Fuente: Ministerio de Economía y Hacienda, Subdirección General de Análisis Económico; Banco de España; y Banco Central Europeo.